ULTIMA CON LE BORSE — NUOVA — ULTIMA CON LE BORSE

TORINO
Anno XI Num. 262
Via Roma - Gall. de *La Stampa*
Telefoni: dal 40-943 al 40-949

STAMPA SERA

MARTEDI' MERCOLEDI'
5-6 Novembre 1957
L. 30 (spedizione abb. postale)

INSERZIONI: S.P.I., via S. Tomaso 32, (tel. 43-036, 53-300, 53-301 - Prezzi per mm. di alt. in una col.: Ann. comm. L. 300 (fun. 400) - Finanz. a lagni L. 320 (fun. 500) - Necrol. L. 300 per parola (fun. 350 p. p.), partecipaz. L. 300 p. p. (fun. 400 p. p.) - Echi cronaca L. 400 (fun. 700) la mm. - Pubbl. econ. fuori rubriche. Pagamento anticipato - Il giornale si riserva il diritto di rifiutare qualsiasi inserzione. — ABBONAMENTI (c/c post. n. 2/1900): ITALIA: anno L. 7800, sem. L. 3900, trim. L. 2000. - ESTERO (Paesi a tariffa postale ridotta): anno L. 11.500, sem. L. 5800, trim. L. 3000. — Copie arretrate prezzo doppio.

Alle 14,40 lo "Sputnik II„ passa sulla verticale di Napoli

LA CAGNETTA TRASMETTE REGOLARMENTE I SEGNALI

Radio Mosca ha annunciato stamane che l'animale racchiuso nel bolide «sta bene e la sua respirazione, la tensione arteriosa e le altre funzioni fisiologiche sono perfettamente normali» - Scienziati sovietici confermano che per il lancio del grande satellite sono state impiegate potenti e nuove fonti d'energia

Nostro servizio particolare

MOSCA, martedì sera.

Radio Mosca ha annunciato alle 10 di stamane (ora italiana) che la cagnetta "Damka", ospitata nello speciale involucro contenuto nello «Sputnik II» è in ottima salute e trasmette regolarmente i segnali. Le informazioni scientifiche captate dalle speciali stazioni dell'URSS hanno rilevato che la tensione arteriosa, la respirazione e le altre funzioni fisiologiche dell'animale sono normalissime. In una successiva trasmissione l'emittente sovietica ha detto che i dati scientifici pervenuti dallo «Sputnik II» nei centri di ricerca sono già fin d'ora molto più numerosi di quelli trasmessi dal primo satellite artificiale. Il loro esame è già stato iniziato.

Alle ore 14,41 (secondo la «tabella di marcia» data da Radio Mosca) lo «Sputnik II» passerà sulla verticale di Napoli. Non è stato precisato se, data l'ora, il grande ordigno sarà visibile ad occhio nudo o a mezzo dei telescopi.

La stessa radio dedica ormai quasi tutte le ore di trasmissione alla notizia e ai commenti sullo stupefacente volo dello «Sputnik II». Eminenti scienziati sovietici (scelti fra coloro che più hanno contribuito alla realizzazione del progetto spaziale) si alternano ai microfoni, illustrando le caratteristiche del satellite, almeno nei limiti consentiti dalla segretezza che circonda esperimenti del genere.

Il prof. Dikusin, membro dell'Accademia delle Scienze dell'URSS, ha confermato la ipotesi già affacciata negli ambienti scientifici che nuove fonti di energia siano state impiegate per lanciare nello spazio lo "Sputnik II»: «Nuove fonti di energia — ha detto — erano necessarie per il lancio del secondo satellite, tenuto conto dell'aumento della massa dell'ordigno, in cui sono sistemati in gran numero strumenti di misurazione e persino un cane. L'esperimento con il nuovo sistema di propulsione è stato coronato da pieno successo in quanto gli strumenti e l'animale contenuti nel satellite non hanno subito effetti dannosi per la straordinaria accelerazione iniziale. Le condizioni della bestiola continuano ad essere ottime».

Il prof. Dikusin, rispondendo ad una domanda rivoltagli da un cronista di Radio Mosca, ha dichiarato che per inserire il satellite nella sua orbita è stato utilizzato un razzo ad innesti multipli di tipo completamente diverso da quello impiegato per il lancio del primo «Sputnik».

Il Dikusin, che è membro della Commissione per i problemi meccanici in seno al Comitato per i voli interplanetari, non ha fornito maggiori particolari sul nuovo sistema di propulsione. Egli però si è mostrato estremamente soddisfatto dei risultati ottenuti con il secondo «Sputnik» ed ha azzardato la previsione che, prima della fine del secolo, possano essere realizzate astronavi del peso di 1000 tonnellate, tali cioè da consentire l'installazione di apparecchi e la costituzione di riserve alimentari e d'altro genere, destinate a consentire all'uomo di raggiungere il pianeta Marte.

Il dottor V. Andreyev, anch'egli accademico e specializzato in problemi di acustica, ha sottolineato che ormai il lancio di satelliti non costituisce più un episodio isolato, ma rappresenta un nuovo ramo della scienza e della tecnica di un'importanza assolutamente straordinaria.

Sempre ai microfoni di radio Mosca è stato intervistato lo astronomo Masevic, il quale ha dichiarato che il nuovo satellite russo si avvicina, per il peso e per la distanza dalla Terra, agli asteroidi, autentici corpi celesti che fanno parte del nostro sistema pla-

(Continua in 3ª pagina)

Audace ipotesi di un famoso scienziato americano

Un razzo sovietico sta volando da sabato scorso verso la Luna?

Secondo il prof. Whipple direttore dell'Osservatorio astrofisico smithsoniano, i russi potrebbero avere già sbagliato il bolide e ne darebbero notizia giovedì

Nostro servizio particolare

NUOVA YORK, mart. sera.

Profonda sensazione hanno suscitato in tutti gli ambienti le dichiarazioni fatte ieri dal dott. Fred Guk Whipple, direttore dell'Osservatorio astrofisico Smithsoniano, il quale ha detto di essere convinto che gli scienziati sovietici sono perfettamente in grado d'inviare un razzo nella Luna in qualunque momento lo vogliano. Il prof. Whipple, che è uno dei più quotati esperti di problemi astronautici, ha aggiunto: «Se i russi vogliono colpire la Luna il 7 novembre, anniversario della rivoluzione bolscevica, il loro razzo è già in viaggio. Esso deve essere partito sabato scorso, poiché per coprire la distanza di 384 mila chilometri, deve impiegare cinque giorni».

Circa il secondo «Sputnik», il dottor Whipple ha così espresso: «Il nuovo satellite sovietico non sarà visibile né di giorno né di sera in nessuna parte degli Stati Uniti per circa un mese. Sono giunto a questa conclusione in base ai calcoli che mi sono stati trasmessi dall'università della California meridionale. Si tratta comunque di un episodio assolutamente straordinario nella storia dell'astronomia. Anche il primo razzo continua a ruotare. Dobbiamo riconoscere che due secoli di astronomia sono stati condensati in quattro settimane».

Uno dei massimi specialisti di propulsione a razzo degli Stati Uniti, il quale ha voluto conservare l'anonimo, ha manifestato la sua perplessità sull'annuncio sovietico della scoperta di nuove fonti di energia. Egli ha dichiarato: «E' sono fare delle supposizioni in un campo come questo. I carburanti di cui conosciamo attualmente l'esistenza, e che si impiegano nei missili, sono miscele che non hanno nulla di segreto. Può trattarsi di alcool, ossigeno liquido e gasolio, oppure ossigeno liquido ad altri prodotti, come: benzina, metano, benzolo e anche idrogeno. In taluni casi si usa il cosiddetto "monocarburante", consistente in acqua ossigenata ad alta concentrazione (98 %).

«Qualcuno — ha proseguito lo scienziato — parla dello sfruttamento delle straordinarie quantità di energia che si liberano nel processo di fusione dell'idrogeno, come avviene nell'esplosione della bomba H. A mio giudizio non è ancora risolto il problema di realizzare l'energia termonucleare. Non ci siamo riusciti negli Stati Uniti e non credo che ci siano riusciti i russi. Comunque è per ora difficile immaginare quello che i sovietici hanno fatto o quanto ci sia di rivoluzionario nello sfruttamento delle cosiddette "nuove fonti di energia".

In altri ambienti scientifici americani ci si conferma su dichiarazioni fatte di recente dal Segretario dell'Accademia delle Scienze sovietica, Topchev, il quale, riferendo un suo addietro sullo sviluppo della tecnica dei missili, fece un'allusione, non si sa se accennato o meno, agli studi compiuti dai russi per dominare la reazione termonucleare con l'idrogeno. Egli disse: «Tra le ricerche che hanno importanza fondamentale per lo sfruttamento di nuove fonti d'energia vanno sottolineati i lavori compiuti dai nostri scienziati per realizzare una reazione termonucleare controllata, mediante cariche elettriche ad altissimo potenziale. Le ricerche si stanno avviando alla soluzione del compito fondamentale della scienza dei nostri giorni: la creazione di un reattore che abbia come combustibile, non l'uranio, ma l'idrogeno pesante o pesantissimo, vale a dire il «deuterio» o il «trizio».

Poiché ci si può rendere conto ormai che, almeno nel campo scientifico, i sovietici non parlano mai a caso e anzi sono propensi ad essere più riservati di quanto possa sembrare necessario, c'è veramente da chiedersi se la chiarissima allusione di Topchev al reattore termonucleare non fosse già il preannuncio di quanto è accaduto la mattina del 3 novembre con il lancio dello «Sputnik II».

t.

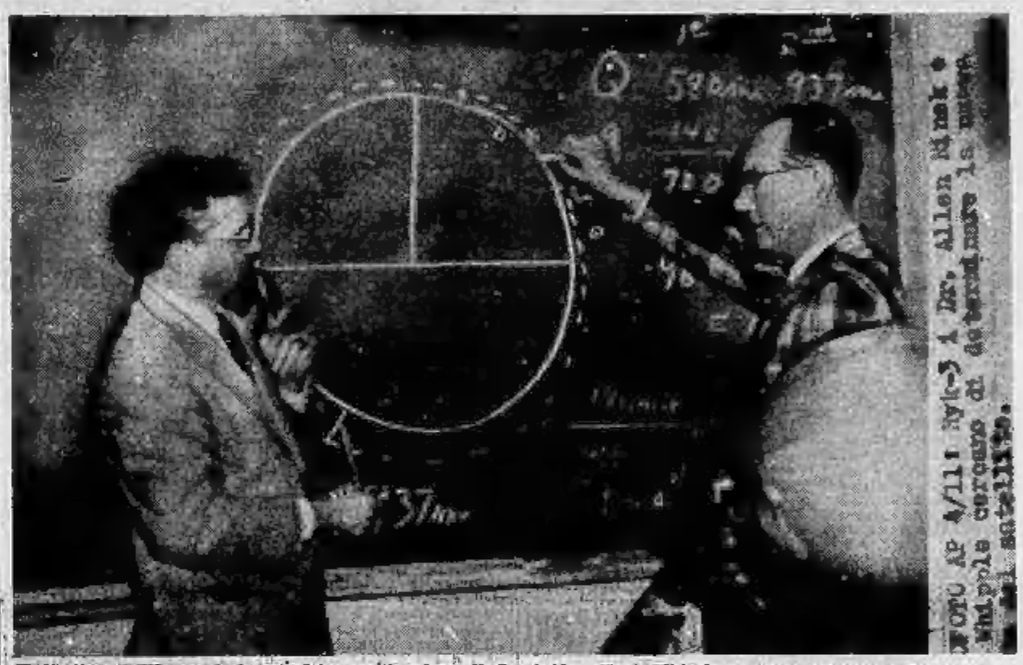

Il direttore dell'Osservatorio astrofisico smithsoniano di Cambridge, Fred Whipple (a destra) discute sulla lavagna, col dott. Allen Nynek, la probabile orbita dello «Sputnik II». Lo scienziato americano Whipple ha dichiarato che «è probabilissimo che un razzo sovietico sia già in viaggio alla volta della Luna». (Radiofoto a «Stampa Sera»)

Fra 4 giorni "Damka„ si staccherà dal satellite

Così ha dichiarato il prof. Basikin (direttore del Planetario di Mosca) - "La cagna ha nutrimento per otto giorni, ma farà ritorno fra noi prima ancora che i viveri siano finiti„ - Come avverrebbe la sua "espulsione„ dal "grande Sputnik„

Nostro servizio particolare

Copenaghen, martedì sera.

«Damka», la cagna che è stata lanciata nello spazio con il secondo satellite, dovrebbe riprendere terra il 5 novembre. Una dichiarazione del genere è stata pubblicata dal giornale comunista danese *Land og Folk* il cui corrispondente da Mosca ha ottenuto una lunga intervista da Andrej Basikin, direttore del Planetario di Mosca. Come è noto la sorte della cagna intorno alla quale fin dal primo annuncio si sono intrecciate vive polemiche, appassiona tutto il mondo. Un po' dappertutto si sono organizzate manifestazioni di protesta indette dalle varie associazioni per la protezione degli animali. La comunicazione di Basikin dunque ha provocato molto sollievo ed è stata accolta con generale soddisfazione, anche se essa altro non fa se non una conferma di quanto già ieri si andava dichiarando da più parti.

Come si sa, «Damka», è una cagna di razza «laika». Le bestie appartenenti a questa razza — che si suddivide in quattro diversi ceppi a seconda delle regioni di origine — sono cacciatrici nate e dotate di sorprendente resistenza fisica, tanto che molto spesso le popolazioni delle regioni settentrionali dell'URSS le preferiscono ai lupi siberiani come animali da tiro. «Damka» dunque dovrebbe fare ritorno sulla terra entro il 5 novembre, dopo una settimana esatta di permanenza negli spazi siderali.

«La cagna — ha detto Basikin al giornalista danese — ha nutrimento per otto giorni ma non è escluso che essa faccia ritorno tra noi prima che questo termine sia spirato. Le proteste di quanti ritengono che si sia voluto sacrificare un povero animale non tengono conto del fatto che è di estrema importanza scientifica avere di ritorno il cane sano e salvo. L'enorme accelerazione e le particolari condizioni di vita, avranno avuto su "Damka" anche effetti che agli scienziati di tutto il mondo è utile conoscere». Il direttore del Planetario di Mosca si è largamente diffuso sull'argomento, quasi avesse a cuore di allontanare dagli scienziati sovietici la qualifica di «crudeli».

«Il ritorno di "Damka" verso terra — ha precisato Basikin — avrà inizio quando il "grande Sputnik" si troverà a una quota oscillante tra i trecento e i trecento chilometri sulla verticale dell'Unione Sovietica. Nel momento prestabilito un congegno radiocomandabile provocherà l'espulsione della "capsula" in cui è rinchiusa la cagna, con il cibo e tutti gli strumenti di indagine clinica, che le sono stati sistemati addosso. E' evidente che il catapultamento avverrà in senso opposto a quello della traiettoria del satellite e con direzione verso il basso. Non è escluso infatti che se questo avvenisse nella medesima direzione, la capsula di "Damka" continuerebbe a seguire il "Grande Sputnik", così come è avvenuto per il razzo portante del primo satellite».

Andrej Basikin, che nel Planetario di Mosca sta tenendo una serie di conferenze divulgative sul secondo «Sputnik» alternandosi con il prof. Scevliakov, che è il suo più diretto collaboratore, ha continuato a diffondersi in particolari di carattere generale, accuratamente evitando di scendere nel dettaglio tecnico. Egli si è ben guardato infatti dallo spiegare come funzioni il congegno radiocomandabile e principalmente in qual modo sia possibile da terra far giungere fino agli apparecchi di bordo l'impulso necessario ad azionare il congegno di espulsione.

Altrettanto vaga egli è stato sull'ultima fase dell'operazione di salvataggio della provvidenziale "Damka". «Quando la capsula, precipitando verso il basso, avrà raggiunto una quota non superiore ai cento chilometri, un altro congegno automatico farà scattare in fuori un paracadute che assicurerà la regolare discesa verso Terra della cagna e della capsula stessa. Noi speriamo di recuperare intatti non soltanto "Damka" ma anche tutti gli strumenti. Le pareti della capsula a questo scopo sono state costruite con materiale molto leggero ma molto resistente agli urti».

Albert Bitroux

Come si nutre la cagnetta «Damka»

New York, martedì sera.

Il prof. Baldone Gee, direttore della ricerche di fisiologia di una organizzazione scientifica di New York che ha condotto alcuni studi sui cani, ha detto che la cagnetta «Damka» rinchiusa nello «Sputnik II» non è spaventata perché probabilmente ogni tanto ascolta una registrazione della voce del suo padrone.

I bisogni vitali della cagnetta, stimandone il peso a cinque chili e mezzo sarebbero i seguenti:

Ossigeno: circa 900 grammi (per una settimana); acqua (mista a sostanze nutritive, nel caso di una alimentazione per via endovenosa) kg. 1,800 con un cinque per cento di glucosio, qualche sale essenziale e vitamina B-1.

Il satellite visto ad occhio nudo a Vienna

Londra, martedì sera.

Il secondo satellite artificiale della Terra è stato visto ad occhio nudo nella capitale austriaca, Vienna, dalle 5,50 alle 5,53 di questa mattina.

Dall'Osservatorio di Vienna è stato comunicato che il satellite appariva come una stella di seconda grandezza in rapido movimento da sud verso est.

I russi manderanno un essere umano nello spazio?

Omaha (Nebraska), mart. sera

Secondo il colonnello John Stapp, capo del laboratorio aeromedico dell'Aeronautica degli Stati Uniti — che viene chiamato l'uomo più veloce della terra, per avere viaggiato su di un razzo-slitta ad oltre mille chilometri all'ora — i russi saranno in grado di inviare un essere umano nello spazio molto presto.

L'equipaggiamento «spaziale» della cagnetta siberiana «Damka» che si trova a bordo dello «Sputnik II». Un apparecchio sensibilissimo collegato al cuore e ai centri vitali dell'animale trasmette alla radio installata a bordo del satellite, e di qui alle stazioni di raccolto dell'U.R.S.S., le pulsazioni cardiache e i movimenti respiratori della bestiola. Essi vengono riservati su un nastro. (Telefoto a «Stampa Sera»)

Le quotazioni nelle Borse

A TORINO — La mancanza di affari caratterizza la riunione odierna. Il mercato, limitato a scambi di azioni o di diritti Fiat, esprime qualche contrasto isolato, mentre più tardi prevale moderatamente la controparte ribassista.

Ben tenuto il titolo Fiat. Le rimanenti voci concludono pressochè intrattate su un concetto di generica resistenza.

Titoli di Stato nel complesso calmi; invariate e scarsamente trattate le obbligazioni.

Nel dopoborsa un marginale processo di assestamento sottolinea un'ulteriore controllata prevalenza di offerte.

Diritti Fiat 120,25.

Le azioni Fiat sono quotate ex-opzione.

Le azioni Pinelettrica staccano da oggi il dividendo di lire 75.

Corso ufficiale dei biglietti di banca esteri: dollaro USA 623,75; dollaro canadese 638; franco svizzero 146,50; fiorino olandese 163; franco belga 12,38; franco franc. 121; sterlina G. B. 1630; marco germanico 147,50; scellino austriaco 23,85.

Prezzi informativi delle valute raccolti fuoriborsa: sterlina oro 6580-6500; marengo svizzero 4900-5100; sterlina carta unitaria 1635-1660; dollaro carta USA 624-628; franco svizzero 140-144,75; franco francese 128-133; oro fino 705-715; argento 19,25-19,75.

A TORINO

	31	1
VALORI DI STATO		
Rendita 5% 1935	92 925	93 025
Redimibile 3,50% 1934	88 10	88 10
» 3,50% 1937	86 —	86 —
Ricostruz. 3,50%	79 10	79 10
» 3%	74 90	74 90
Ricostruz. 5%	87 —	86 90
» 5% 1950	86 90	86 90
Ed. Lav. 5%	90 90	90 90
Prest. 5% Città Torino	90 90	90 90
Prest. 5% Città Milano	96 15	96 10
» 5% 1951	94 725	94 70
» 5% 1952	93 125	93 10
» 5% 1953	93 10	93 025
» 5% 1954	92 30	92 20
» 5% 1955	92 225	92 175
» 5% 1956	93 10	92 25
OBBLIGAZIONI		
A.E.M. Torino 5%	90 40	90 40
» 5% 1951	93 —	93 10
» 5% 1952	91 85	91 70
» 5% 1953	93 60	93 40
» 5% 1954	86 30	86 30
» 5% 1955	99 60	99 25
Cantoni 5%	240 —	240 —
Cantoni 5% 1956	120 —	120 —
Cantoni 4,50%	— —	— —
Cantoni 4,50% 1956	98 20	98 20
Cantoni 4%	105 —	105 —
Cantoni 4% 1956	87 50	87 50
Cir. Ind. 5%	87 325	87 325
Cir. Ind. 5% 1956	87 —	87 —
Cir. Ind. 4%	91 60	91 60
Cir. Ind. 4% 1956	91 —	91 —
C.I.R. 5%	94 —	94 —
C.I.R. 5% 1956	93 —	93 —
C.I.R. 4%	86 50	86 50
C.I.R. 4% 1956	92 50	92 50
C.I.R. Risp. 4%	92 50	92 50
C.I.R. Risp. 4% 1956	91 50	91 50
I.F.I. Finanz. Piem. 5%	94 25	94 25
Idem 5% 1956	92 50	92 50
» 4% 1956	94 —	93 90
I.M.I. 5,50%	94 50	94 50
» 5%	94 20	94 30
» 5% 1956	94 25	94 30
» 4,50%	93 40	93 40
» 4%	92 60	92 50
Italcementi 5%	92 50	92 50

	31	1
Italcementi 5% 1956	92 —	92 50
Pirelli 5%	94 —	94 10
Pirelli 5% '56	94 05	94 30
Pirelli Conv. 5%	99 25	99 25
Pirelli Conv. 5% 1956	100 25	100 —
Pirelli Conv. 4%	100 25	100 50
Pirelli Conv. 4% 1956	100 50	100 50
Rinascente 5%	100 70	101 —
Rinascente 5% 1956	99 30	99 50
Rinascente 4%	98 75	99 50
Rinascente 4% 1956	98 75	99 05
Risanamento 5%	100 25	100 —
Risanamento 5% 1956	103 —	103 —
Risanamento 4%	104 80	104 80
Risanamento 4% 1956	100 50	100 50
Risanamento 3,50%	101 60	101 50
Risanamento 3,50% 1956	99 10	99 10
Saffa 5%	98 50	98 50
Saffa 5% 1956	102 —	102 —
Soc. Gen. Imm. 5%	92 —	92 —
Soc. Gen. Imm. 5% 1956	101 25	101 —
Unione C. 5%	101 25	101 —
Unione C. 5% 1956	99 90	99 50
Viscosa 5%	93 —	93 —
Viscosa 5% 1956	94 35	94 35
Westinghouse 5%	91 85	91 80
» 5% 1956	96 80	97 —
Zucch. 5%	94 125	93 90
Zucch. 5% 1956	96 —	96 —
Zucch. 4%	91 80	91 80
Zucch. 4% 1956	91 70	91 70
Zucch. 3,50%	93 50	93 50
Zucch. 3,50% 1956	92 25	91 90
Zucch. 3%	94 50	94 —
Zucch. 3% 1956	89 625	89 625
Zucch. 6%	91 —	91 —
Zucch. 6% 1956	94 90	94 50
AZIONI PER CONTANTI TRASLS E MANIFATTI		
Acciaierie Nord	— —	— —
Acciaierie Sud	10.425	10.425
Ansaldo	1605	1640
Ansaldo Priv.	— —	— —
Ansaldo Priv. 1956	— —	— —
Ansaldo Priv. 1957	— —	— —
Ansaldo Priv. 1958	— —	— —
Ansaldo Priv.

CRONACA CITTADINA

La relazione del prof. Capetti all'inaugurazione del 99° anno accademico

Aumentati dell'11 per cento i giovani iscritti al Politecnico

La cerimonia al Castello del Valentino - Nel 1958 in attività la nuova sede - Conseguate cinque medaglie d'oro a insegnanti e industriali benemeriti della scuola

Il dott. Agnelli, l'ing. Nasi e l'ing. Olivetti ricevono la medaglia d'oro dall'on. Scaglia

Il 99° Anno Accademico del Politecnico è stato inaugurato questa mattina alle 10,30 nel salone d'onore del Castello del Valentino, alla presenza del Sottosegretario all'Istruzione, on. Scaglia. Alla solenne cerimonia sono intervenute le maggiori autorità torinesi. Poco dopo le 10, sono giunti al Castello il Cardinale Arcivescovo, il Primo Presidente di Corte d'Appello, prof. De Litala, il Procuratore generale dott. Nigro, il generale Re, il Sindaco, il Prefetto, il Presidente della Provincia, prof. Grosso, il prof. Consocchi, in rappresentanza del Rettore dell'Università, l'ing. Bono, amministratore delegato e direttore generale della Fiat, accompagnato dal vice Presidente pr. uff. Gajal da in Okmaque, il sen. Tournon, presidente della Sip, l'ing. Giorgio Salice, presidente dell'Unione Industriale, il prof. Ricaldone, presidente della Cassa di Risparmio, il provveditore agli studi, prof. Lama, e i rappresentanti consolari. Sono arrivati quindi nel salone, sulla soglia del quale prestavano servizio carabinieri e agenti in alta uniforme, i cinque insigniti della medaglia d'oro dei benemeriti della scuola; della cultura e dell'arte: il dr. Giovanni Agnelli, il prof. Antonio Capetti, il prof. Gustavo Colonnetti, l'ing. Giovanni Nasi e l'ing. Adriano Olivetti.

Al tavolo della presidenza, accanto al Rettore del Politecnico, prof. Capetti, hanno preso posto il sottosegretario on. Scaglia, il prof. Pugno, preside della facoltà di Architettura e il prof. Gentilini, preside della facoltà d'Ingegneria.

Il prof. Capetti — mentre nella sala affollatissima di insegnanti, invitati e studenti regnava ogni brusio, ha iniziato la lettura della sua relazione sull'anno accademico 1956-1957. Il Rettore ha commemorato i docenti scomparsi nei mesi scorsi: il prof. Giuseppe Albenga, il prof. Modesto Panetti, il prof. Giancarlo Vallauri e il prof. Mira Gamba. Parole di commosso rimpianto ha avuto anche per l'avv. Ugo Codegni, segretario della Fondazione Politecnica Torinese. La relazione è stata brevemente interrotta per la consegna della medaglia d'oro al primo dei cinque premiati, il prof. Colonnetti che quest'anno, per raggiunti limiti di età, lascia la cattedra di Scienza delle costruzioni. L'anziano docente si alza per ricevere commosso, dalle mani del Sottosegretario, la medaglia. Contemporaneamente, l'on. Scaglia premia lo stesso prof. Capetti.

Il Rettore ha ripreso la sua relazione citando le cifre relative agli iscritti al Politecnico nell'anno 1956-57: alla Facoltà di ingegneria 1154 iscritti regolari e 818 fuori corso, alla scuola di ingegneria aeronautica nove ingegneri iscritti regolarmente, cinque fuori corso; alla Facoltà di architettura, 230 regolari e 151 fuori corso; al corso di perfezionamento nell'elettronica, dodici iscritti regolarmente e uno fuori corso; al corso di specializzazione nella motorizzazione quattro iscritti, al corso di ingegneria nucleare undici iscritti. In totale 2356 iscritti con un aumento dell'11,4 per cento rispetto al '55-'56.

Il prof. Capetti ha poi letto un lungo elenco di premi, sussidi e borse di studio assegnati a studenti meritevoli e bisognosi. Una vasta opera di assistenza, resa possibile dalle munifiche donazioni di enti e personalità tra cui la Fiat, la Montecatini, l'E.N.I., la Rai, il Ministero della Difesa, l'Anfaa, e la famiglia del compianto prof. Panetti. L'oratore ha continuato, ricordando che è stato ripetuto il corso di perfezionamento «Giovanni Agnelli», in ingegneria nucleare, finanziato dalla convenzione a suo tempo stipulata con la Fiat e diretto dal prof. Codegnone.

Il Rettore ha ricordato che la cerimonia di stamane ha dovuto essere ancora celebrata nella vecchia sede. L'ala magna del ricostruito Politecnico, intitolata al senatore Agnelli, è completa ed arredata ma si è preferito attendere che tutti i locali fossero in ordine per inaugurare la nuova sede. Il trasferimento avverrà gradualmente nel corso dell'anno prossimo.

A questo punto, fra i calorosi applausi del pubblico, il prof. Capetti ha chiamato accanto a sè a ricevere la medaglia d'oro conferita dal Presidente della Repubblica, il dott. Agnelli, l'ing. Nasi e l'ing. Olivetti. «La loro benemerenza nei campi cui si riferisce l'onorificenza sono ben note — ha detto il Rettore — ogni appello di aiuti per iniziative culturali trova in loro immediata eco. Essi stessi sono spesso i promotori di queste iniziative. Nel plauso rivolto alle Medaglie d'oro della scuola, della cultura e dell'arte, Giovanni Agnelli, Giovanni Nasi e Adriano Olivetti, abbiamo voluto sottolineare la gratitudine del Politecnico verso tre benefattori insigni della ricostruzione». Parole di alto elogio il prof. Capetti ha avuto anche per il prof. Vittorio Valletta e il cui contributo alla ricostruzione è stato cospicuo» pure insignito in altra circostanza della stessa medaglia d'oro, e per il Sindaco e il prof. Grosso, che saranno insigniti della decorazione prossimamente.

Trecentomila visitatori hanno già varcato i cancelli del Salone

Auto, belle ragazze e moda domani di scena a To-Esposizioni

Francesca Bertini e Nino Farina si incontrano al Salone

Tradizionale manifestazione d'eleganza delle Case italiane

Allo spettacolo di sempre e di buon gusto offerto dalle forme armoniose e dai colori delle vetture capaote nel Salone dell'Automobile sarà abbinato, domani, un altro spettacolo suggestivo: una sfilata di alta moda fra gli stands della grandiosa rassegna. E' questa una manifestazione tradizionale che sempre ha riscosso molto successo.

Anche quest'anno le firme più note prenderanno parte alla sfilata con stoolettes di ogni tipo e per ogni stagione. Saranno presentati abiti da pomeriggio, da «cocktails», da sera, sportivi, ideati questi ultimi, per certi tipi di macchine dalle cui linee i sarti hanno tratto ispirazione. Verranno pure offerte in visione in anteprima alcune creazioni per la prossima primavera.

La sfilata sarà ripresa da operatori cinematografici per la proiezione in cinegiornali. Si svolgerà nel pomeriggio con partenza alle ore 16,30 da palazzo Chiablese. Le modelle saranno a bordo di vetture di serie della Fiat, della Bianchi, della Lancia e dell'Alfa Romeo, che si dirigeranno al Salone attraverso piazza Castello, via Roma, corso Vittorio Emanuele e corso Massimo D'Azeglio.

I visitatori sono sempre assai numerosi: anche stamane, nonostante la giornata sia lavorativa, l'afflusso era già notevole all'apertura della rassegna. Si calcola che fino ad ora il numero dei biglietti venduti non sia inferiore a 300 mila; questa cifra, a cinque giorni dall'inaugurazione del Salone induce a prevedere che il successo di pubblico registrato lo scorso anno sarà superato da questa edizione.

Altro sintomo del vasto interesse suscitato dalla mostra si ha dall'affollamento sempre notevole ai posteggi del percorso di prova: le richieste di visitatori di compiere giri sulle vetture messe a disposizione del pubblico sono continue.

Fra le personalità che hanno annunciato il loro arrivo a Torino ricordiamo l'ambasciatore Zellerbach al quale impegni precedentemente assunti avevano impedito di partecipare alla manifestazione inaugurale. L'ambasciatore degli Stati Uniti giungerà domani e, accompagnato dal console americano a Torino e da dirigenti dell'Uaia, si recherà al Palazzo del Valentino, il giorno dopo sarà presente all'inaugurazione dell'Ipma.

Ieri si sono conclusi i lavori del convegno dei cavaliers della provincia automobilistica presieduto dal gr. uff. Sebastiano Mansoni e dall'assemblea del cavalieri presieduta dal dott. Bruno Passoglio. Stamane è stata inaugurata la riunione delle aziende municipalizzate di Trasporto. Era presente il sen. Corbellini.

Ben quattro sono le macchine sorteggiate fra i visitatori cui non si conoscono ancora i vincitori: sono una Alfa Romeo «Giulietta», una Fiat «500», una Lancia «Appia», una Autobianchi «Bianchina». Questa sera avrà sorteggiata una Alfa Romeo «Giulietta». Stamane si è presentato al Salone il signor Santino Mainani, perito industriale, abitante in via Santa Croce 15 a Bologna, per ritirare la Fiat «Nuova 500» da lui vinta ieri sera

Aperte le elementari e le medie inferiori

Tutte le scuole di Torino e della provincia hanno riaperto stamane i battenti, dopo i rinvii dovuti al timore dell'epidemia di «asiatica»: le medie superiori avevano già ripreso le lezioni il 21 ottobre. Assieme agli 11 mila dei ginnasi, dei licei e degli istituti tecnici e magistrali erano andati a scuola anche i 50 mila bimbi delle elementari di quasi tutta la provincia.

Rimangono chiuse elementari e medie inferiori a Torino, Ivrea, Chivasso, Chieri, Susa ed in qualche altra località: 75 mila allievi che tuttavia oggi l'anno scolastico. La situazione è apparsa perfettamente normale, sia nelle «primarie», che nelle medie che negli avviamenti. Due, due, tre assenti al massimo in certe classi, scolaresche complete in altre.

Un pensionato rincasava in bicicletta alla barriera di Lanzo

Alza la mano per svoltare un'auto lo investe ed uccide

La vittima: Michele Massa-Bo

Per la violenza dell'urto, la vittima ha sfondato con il capo il parabrezza della macchina - Un vecchio, ossessionato dalla bronchite, suicida dalla finestra

Un pensionato che percorreva in bicicletta la strada di Lanzo diretto alla sua abitazione è stato investito da un'auto che giungeva alle sue spalle. La violenza dell'urto è stata tremenda: il povero è stato sollevato da terra ed è piombato contro il parabrezza della macchina, sfondandolo. Trasportato all'Astanteria Martini con una barella della Croce Verde è deceduto poco dopo il ricovero, causa delle gravissime ferite riportate.

La sciagura è accaduta poco dopo le 10, all'altezza del numero 900 della strada di Lanzo. Il pensionato Michele Massa-Bo di 65 anni, abitante a Borgaro in Strada Casa Sparsa 63, stava tornando in bicicletta, come s'è detto, alla sua abitazione. Ad un tratto aveva il braccio sinistro per indicare che avrebbe svoltato in via Pepe. Invece di attendere qualche istante, iniziava la svolta contemporaneamente alla segnalazione.

Disgraziatamente in quel momento sopraggiungeva alle spalle del ciclista una «1100» lanciata a notevole velocità. Il guidatore, a causa della brusca manovra del Massa-Bo, non riusciva ad evitare di investirlo. Azionava i freni — come è apparso dai segni lasciati sull'asfalto per una quindicina di metri dal pneumatici — e contemporaneamente sterzava. Ma ormai il pensionato era nel mezzo della strada, proprio di fronte a lui. Tentava ancora un'ultima disperata manovra, ma non poteva evitare di prenderlo in pieno con il parafango destro.

Il Massa-Bo sbalzato di sella compiva un volo, piombava sul cofano della vettura e con la testa sfondava il parabrezza. Il guidatore della macchina — sig. Gian-Paolo Valle, di 31 anni, abitante in via Cibrario 82 — e sua sorella che era accanto a lui, scendevano a cercavano di soccorrere lo sventurato. Poi, constatato che le sue condizioni erano gravissime, telefonavano alla Croce Verde che provvedeva con un'autoambulanza a trasportare il ferito all'Astanteria Martini dove però egli decedeva quasi subito. Le indagini per l'accertamento di eventuali responsabilità sono state avolte dal Commissariato di Madonna di Campagna.

● Un vecchio di 74 anni, ospite del Ricovero di corso Unione Sovietica, si è ucciso ieri, gettandosi da una finestra alta sei metri. Il suicidio è avvenuto poco dopo le ore 14. Lo sventurato — Giuseppe Tassini — si era presentato prima ad una visita medica nell'ambulatorio dello stesso ricovero. Si sentiva poco bene, la mattina era stato tormentato da una violenta crisi di febbre.

Il medico l'aveva auscultato, diagnosticando una bronchite in fase acuta. Poichè doveva ricevere altri pazienti, il sanitario pregava il Tassini di attendere qualche poco nella saletta vicina all'ambulatorio. Lo avrebbe richiamato per un esame più approfondito.

Il vecchio si ritirava nella saletta. Dopo dieci minuti, sotto gli occhi di altri ricoverati, si alzava, apriva una finestra, scavalcava il davanzale e si gettava nel vuoto. Nessuno dei presenti ebbe modo a tempo di intervenire.

Soccorso dallo stesso medico che l'aveva visitato, il Tassini veniva portato nel suo letto in stato di coma. E' morto alle 18,15 per la frattura della base cranica.

Svaligiatori in casa attraverso la finestra

La signora Vincenza Barberis di 28 anni ha denunciato al commissariato sud Secondo un furto compiuto ieri sera nel suo alloggio in via Torricelli 4. I ladri, durante una cena assenza fra le 19 e le 20, scavalcando il cancelletto del balcone, sono entrati per una finestra dell'appartamento. Si sono impossessati così di una pelliccia di ghiandaria e vestiario vario, di una radiolina per un valore di 100 mila lire.

L'Automobile Club comunica il furto della Fiat 500 C color grigio, targata TO 123358, avvenuto ieri sera in via Vincenzo Monti. E' stata ritrovata a S. Damiano d'Asti, priva dei sedili e con i pneumatici asportati la giardinetta Fiat 500, targata TO 154339, trafugata il 30 ottobre presso il cimitero di Moncalieri.

Gli assistenti universitari proseguono lo sciopero

Gli assistenti universitari di Torino hanno deciso stamane di continuare sino al 15 novembre lo sciopero iniziato cinque giorni fa. L'assemblea si è riunita alle 11 all'Istituto di Chimica: erano presenti gli assistenti dell'Università e del Politecnico. Il rappresentante dell'associazione piemontese del Direttivo nazionale dott. Giorgio Segre ha informato i colleghi sui risultati della riunione del Comitato direttivo conclusasi pochi istanti prima a Firenze.

In un comunicato il presidente del Comitato prof. Marcelli, tenendo conto delle assicurazioni inviate dal Ministro della Pubblica Istruzione sulla sollecita presentazione al Consiglio dei Ministri del progetto di stato giuridico degli assistenti universitari, invitava le associazioni locali a sospendere lo sciopero. Essa intanto, come si sa, aveva libera di accettare o meno questo invito.

L'assemblea torinese, dopo una lunga ed animata discussione, lo ha respinto. Il Direttivo ha presentato all'assemblea un ordine del giorno con il quale proponeva ai colleghi di continuare l'agitazione e indire una riunione per il 15 novembre. Posto ai voti l'ordine del giorno è stato approvato con larga maggioranza.

Nella mattinata una rappresentanza degli assistenti torinesi è stata inoltre ricevuta al Politecnico dal sottosegretario all'Istruzione Scaglia il quale ha dato ampie assicurazioni dal suo intervento

In Appello il "delitto di Natale" di via della Brocca

Ridotta a diciotto mesi la condanna all'omicida

Giuseppe Cannatella

Il funesto litigio con lo zio - Patetico episodio in aula: l'abbraccio alla moglie che si era accusata per salvarlo

Seconda udienza stamane, in Corte d'Assise d'appello, del processo per il fatto di sangue che, avvenuto la sera del 24 dicembre scorso in via della Brocca 4, nei pressi del ponte Vittorio, fu chiamato appunto il «delitto di Natale». Inizialmente, responsabili del cruento vennero ritenuti i coniugi Giuseppe Cannatella di 24 anni e la moglie Paola Pecoraro, di 22 anni, di Prizzi (Palermo), imputati di concorso in omicidio volontario per aver ucciso durante un litigio lo zio trentatreenne Domenico Gallina, loro connazionale, con un tondino di ferro, che gli trapassò la fronte. Nell'intento di salvare il marito la donna accusò se stessa dell'assassinio. Poi il Cannatella, con un clamoroso colpo di scena all'udienza, dichiarò di essere lui solo l'autore del delitto.

I giudici di primo grado prosciolsero la Pecoraro, difesa dall'avv. Dalgrosso, con formula ampia e condannarono il marito per «eccesso colposo in stato di legittima difesa» a 2 anni e sei mesi di reclusione.

Nell'edificio di via della Brocca, segnato dai numeri 2 e 4, una ex-caserma che ora ospita numerose famiglie in gran parte meridionali, abitavano i Cannatella, i Gallina ed altri parenti. Il Gallina, la vittima, era sposato con Rosa Greco e padre di tre figli oggi ancora ragazzi; faceva il piastrellista presso cantieri edili e quando c'era lavoro assumeva altre persone che lo aiutassero. Aveva preso alle sue dipendenze anche il nipote Cannatella, poi l'impresario non aveva regolato i conti con la Gallina e questi non era stato in grado di pagare le 40 mila lire che spettavano al congiunto.

Alla vigilia di Natale il Cannatella era disperato, senza soldi e senza lavoro. Con la moglie andò in casa di un parente che dimorava nello stesso edificio. Qui venne anche la figlia del Gallina, Giovanna, la maggiore, di 13 anni a cui il Cannatella disse: «Sarebbe meglio che tuo padre, invece di farti dei regali, pensasse a pagare i debiti». La ragazza corse a riferire la frase al Gallina che si precipitò dal Cannatella e colpì il nipote con una scarica di pugni.

L'imputato e la moglie impauriti scesero in via della Brocca e tentarono di telefonare alla polizia dal negozio di un macellaio. Quando uscirono, passò loro accanto il Gallina che domandò alla Pecoraro se aveva telefonato in Questura. «Improvvisamente — ha detto stamane il Cannatella — vidi il braccio dello zio stringersi intorno al collo di Paola. Presi un ferro per evitare il peggio e involontariamente colpii il Gallina, che morì il giorno dopo».

La Corte (Pres. Cottafavi, cancelliere Quaglia) udì i difensori avvocati Guidetti Serra e Scialpi ha ridotto la pena a 1 anno e 6 mesi. Presente al dibattimento era la moglie del Cannatella con il figlioletto. Mentre i carabinieri accompagnavano il marito fuori, la giovane sposa piangendo s'è stretta a lui in un abbraccio convulso.

Questa sera dal Teatro Nuovo trasmissione di "Voci e volti della fortuna"

Enzo Tortora con la corazza in sella al "caval 'd brons"

Il presentatore capeggia l'esibizione dei dilettanti piemontesi, opposti a quelli delle Marche Anche la Val d'Aosta sul video con le danze di Gressoney - Il "Regio" a ritmo di ballo

Enzo Tortora durante le prove al Teatro Nuovo

Stasera Enzo Tortora apparirà agli spettatori della televisione in un abbigliamento del tutto inconsueto: indosserà una attillatissima «calza maglia», una corazza affrettatamente inventata dagli inservienti dell'Armeria reale, e una pesante celata di ferro. Entrerà in scena in sella a un cavallo. In un primo tempo, dunque, i telespettatori non lo riconosceranno: ad un certo punto però, sollevando l'elmo, dall'alto del suo destriero, egli mostrerà il suo volto e reciterà, con voce potente, un sonetto.

E' voluta ieri tutta la pazienza dei dirigenti della Rai di Torino per convincere il popolare presentatore a vestire i giovanili panni di Emanuele Filiberto. Questo numero costituirà una delle principali attrazioni della trasmissione «Voci e volti della fortuna» che andrà in onda questa sera dal teatro Nuovo di Torino.

«Voci e volti della fortuna» è uno spettacolo in cui sono in gara i dilettanti di tutte le regioni d'Italia: stasera Torino presenterà i suoi migliori, quelli per il Piemonte e la Valle d'Aosta, Silvio Noto quelli delle Marche.

Ben migliaia di aspiranti, la tv ha selezionato per la trasmissione torinese tre complessi ed una cantante. Primo a comparire sul palcoscenico del Nuovo sarà il gruppo «Belle valli» della Valle d'Aosta: otto coppie in costume al ritmo di musiche folcloristiche si cimenteranno nelle tradizionali danze della conca di Gressoney. Seguirà la prova della giovane cantante di Alessandria, Iolanda Rossin, una brunetta timida che farà conoscere al pubblico il motivo di «Violetta» del maestro Canfora. Le allieve del Centro della danza diretto da Susanna Egri interpreteranno tre balletti ispirati alla vecchia Torino: il Cinema muto durante il quale una graziosissima quanto giovane danzatrice impersonerà una sciantosa del '910 con volpe bianca e interminabile boccolino per-manentemente assediata dalla furiosa corte d'un motore dongiovanni del secolo, una studente di fisica); il teatro Regio (per questo sketch erano stati scritti fondali autentici del vecchio teatro); e la Moda. La scena sarà quindi invasa da uno stuolo di Giacomette le quali, a loro volta damando, chiuderanno lo spettacolo.

E' opportuno precisare che l'esibizione di Enzo Tortora nei panni di Emanuele Filiberto è assolutamente fuori programma. A dire il vero il presentatore non sembrava ieri sera molto entusiasta del travestimento: «Non so come il pubblico la prenderà», ha detto mentre assistevo alle prove al Nuovo. «Da parte mia farò del mio meglio per reggermi in sella. Non ho mai cavalcato».

Conferenza dell'on. Rapelli al "Circolo della stampa"

«Montecitorio com'è» è il titolo della conferenza che il vicepresidente della Camera dei Deputati, on. Giuseppe Rapelli, terrà oggi pomeriggio alle 18 al «Circolo della stampa».

I non soci possono ritirare il biglietto d'ingresso presso la segreteria del Circolo (corso Stati Uniti 37, telef. 555-146 - 555-147), dalle ore 15 alle ore 17.

Una gomma a terra per rapinare l'autista

La vittima designata salvata in tempo da un brigadiere

Ieri sera agenti della Squadra Mobile hanno sventato sul nascere un'aggressione per rapina. Una pattuglia che agiva nel quadro di un'operazione mirante alla polizia per neutralizzare l'offensiva della teppaglia che approfitta della nebbia di questa stagione, fermava la camionetta dei vanti ad un caffè di via IV Marzo.

Erano circa le 20,30 del locale, seduti ad un tavolo, tre individui dalla faccia patibolare stavano «lavorando» la prossima vittima: l'edicolante Carlo Quarello, di 60 anni, dimorante a Lione. L'uomo era venuto a Torino giovedì scorso per portare i fiori sulla tomba della moglie.

Incitato dai tre giovinastri il Quarello beveva smodatamente. Gli agenti in borghese entravano nel locale mentre l'edicolante proponeva agli occasionali amici di uscire: aveva la «500» e poteva portarli alle loro abitazioni. Gli altri attendevano solo quell'occasione e lo seguirono fuori del locale. Mentre il Quarello prendeva posto al volante, ai poliziotti non sfuggiva una manovra dei tre compagni: rimandini inosservati, sollevano il cappuccio della valvola di un pneumatico.

Era il classico trucco che, mettendo a terra la gomma dopo breve strada, avrebbe permesso loro di aggredire il Quarello. L'intervento tempestivo della pattuglia ha fatto cambiare i piani ai delinquenti che sono stati portati in guardina. Si tratta di tre pericolosi pregiudicati, uno dei quali era uscito di prigione da appena 24 ore.

Echi di cronaca

BERLITZ, Santa Teresa 3, riapre iscrizioni lezioni private, collettive, diurne e serali. Telefonare 553-970.

CASERME letto, sale, cucina componibili, mobili italiani, armadi, Vastissima scelta. Prezzi di produzione in concorrenza Saronno, via Valperga Caluso ang via Bertola 15. Rateazioni.

MOBILIFICIO ORAP 20 RATE. Camere da 96.000, tinelli da 48.000; vasto assort. Garibaldi 2 (cortile).

Salone dell'Automobile
Sorteggi del 4 novembre
La FIAT 600 - Gomme Pirelli è stata vinta dal biglietto BO 121661 - 3ª estr.; BO 139715
La FIAT 500 - Gomme Pirelli è stata vinta dal biglietto BO 115537 - 3ª estr.: BO 130636

Ristorante VILLA SARDI
TUTTE LE SERE
DINERS DANZANTI
con Boccaccio e i suoi solisti l'orchestra che invoglia ballare

SALONE DELL'AUTOMOBILE
Questa sera sorteggio di una ALFA ROMEO «GIULIETTA» Gomme Michelin
LA SERENELLA
Brillante originale programma del «Nuovo Sestetto Ritmico» Al microfono Riccardo Vigna.

Per farvi la barba presto e bene usate la nuova LAMA PALMOLIVE
provatela, vedrete che differenza
prodotta con purissimo ossido svedese e con nuovi procedimenti di grande precisione
10 lame lire 200

INDIRIZZI

TAPPEZZERIE in carta
UNIONE FABBRICANTI
Via Lagrange 1 - Tel. 42-235
LIQUIDA sotto costo
40.000 ROTOLI
A PICCOLE PARTITE

LAMPADARI
Via Bertola, 31

MOBILI ARTIGIANI
Corso Vittorio Emanuele, 15
FACILITAZIONI

LA BORSA per acqua calda
usata molti mesi
e (ora) ne vuole efficacemente indispensabile in ogni casa
G. POST - LINOLEUM
Via Garibaldi 23 Tel. 51-118
Via Milano 13 Tel. 51-396
Via Po 6 Tel. 48-929
Si accettano Buoni ENAL

MOBILI LA MOBILIARE
CAMERE - SOGGIORNI - SALE
TINELLI - FACILITAZIONI
Via Belfiore, 19 - TORINO

GUANTI di GOMMA
Per uso casalingo e industriale da L. 325
Tipi speciali per giardinieri
G. POST - LINOLEUM
Via Garibaldi 23 Tel. 51-118
Via Milano 13 Tel. 51-396
Via Po 6 Tel. 48-929
Si accettano Buoni ENAL

TAPPEZZERIE IN CARTA
VENDITA DIRETTA anche a piccole partite dalla FABBRICA
Via Madama Cristina, 125
angolo corso Unione

STRAGULA
Il copripavimento economico elegante igienico durevole - Tappeti delle misure di:
67x100 - 150x200 - 200x250
200x300 - 250x350 - 100x400
GUIDE in tutte le altezze
Con poca spesa rinnoverete le vostre abitazioni
DETTAGLIO e INGROSSO
GRANDI MAGAZZINI
LINOLEUM
TORINO - Via M. Vittorio 11
VIA ROMA, 340

ALTA MODA
Informiamo la nostra affezionata clientela che sono in vendita presso il nostro negozio di TORINO
Via Garibaldi, 31
le nuove creazioni in una vasta gamma di modelli e colori.
CALZATURE MAGLI

VETRIFICAZIONE
Parchetti - Pulizia alloggi
Impresa LA TORINESE
Via Artisti, 13 - Tel. 51-583

PER LA DEMOLIZIONE DELLO STABILE
gli sportelli della SPI
(avvisi economici, necrologie, echi di cronaca, ecc.)
sono provvisoriamente trasferiti in
VIA SAN TOMASO 22
(A 50 METRI DA VIA SANTA TERESA 7)
Telefoni interni: 42.039 - 50.990 - 53.961

I consigli della scienza

Alimentazione invernale

Con l'abbassamento della temperatura, più che aumentare la quantità di cibo (cosa in genere dannosa perché sottopone l'apparato digerente a una fatica inutile) è bene modificarne la qualità

Gli anno volta su queste colonne e precisamente in occasione dei primi caldi, avevo affrontato l'argomento dell'alimentazione in rapporto al clima e alla temperatura. Ora, alle soglie dell'inverno, non mi rimane che ribadire ciò a cui avevo già accennato, cioè che pur vivendo noi in una zona temperata, immune perciò sia dai grandi freddi che dai caldi torridi, pur tuttavia un certo mutamento nelle abitudini alimentari è consigliabile ad ogni cambio di stagione. Consiglio inutile dirsi, perché senza volerlo con l'abbassamento della temperatura i nostri gusti subiscono una modificazione e di fronte istintivamente preferire tutti i cibi ad alto valore calorico e in particolar modo quelli che in genere vengono definiti risca1danti.

In gran parte quest'istintiva preferenza è dovuta a fattori psichici, perché se è un fatto innegabile che con il freddo il consumo calorico dell'organismo è maggiore è pur vero che la diffusione del riscaldamento fra la quasi totalità della popolazione ha ormai abolito la dispersione di calorie dovuta all'abbassamento della temperatura.

Anzi si può dire che per uno stesso individuo che d'inverno conduca vita sedentaria in locale caldo e che invece durante la stagione estiva svolga una moderata attività sportiva all'aria aperta, la dispersione di calorie è maggiore in quest'ultimo caso. In via generale però un aumento calorico dell'alimentazione è pur sempre necessario, sia perché molti possono trovarsi nella necessità di stare per lunghi periodi all'aria aperta, sia perché un corpo ben nutrito presenta una maggior resistenza di fronte a tutte le malattie specialmente di origine infettiva.

Più che aumentare la quantità di cibo, misura questa che il più delle volte si risolve in un'inutile fatica per l'apparato digerente, è bene modificarne la qualità.

Ho spesso parlato della composizione degli alimenti, per cui sarà ormai a tutti noto come le principali fonti di calorie a nostra disposizione siano tre: proteine, carboidrati e grassi.

Sarà bene, però, a questo punto, precisare quale sia in effetti il valore calorico di questi tre gruppi alimentari: proteine e carboidrati forniscono circa quattro calorie per gramma, laddove i grassi ne offrono circa nove.

I primi due, pur avendo il medesimo valore calorico, differiscono fra loro, in quanto mentre le proteine svolgono essenzialmente funzione plastica, essendo le componenti dei tessuti, i secondi hanno funzione energetica, cioè forniscono all'organismo il combustibile necessario alla produzione di calore. Da ciò si deduce come in qualsiasi dieta ad alto valore calorico debbano essere rappresentati abbondantemente i carboidrati (zuccheri, pasta, pane, riso e farinacei) e i grassi, i quali, come si è visto sono quelli ad avere il valore calorico più elevato. Non dimentichiamo, però, che questi ultimi sono di difficile digeribilità e costituiscono un continuo pericolo sia per il fegato che per tutte le malattie, che come l'ateroe o l'arteriosclerosi pare siano una conseguenza di un tasso troppo elevato di colesterolo nel sangue. Consiglio, perciò, sempre di servirsi preferibilmente di grassi vegetali crudi oppure di consumare il grasso animale sotto forma di condimento, bandi di alimento.

Intendo alludere, oltre al burro crudo, anche alla carne di maiale, alla pancetta, a tutti quei pesci che come l'anguilla, .. fanno ecc., contengono una percentuale alta di lipidi. Basti dire che una bistecca normale privata del suo grasso, pur mantenendo intatto il suo valore nutritivo dovuto alle proteine, perde metà del suo valore calorico; ecco perché tutte le popolazioni nordiche danno la preferenza alle carni grasse, specialmente di suino, per non parlare poi degli Esquimesi che si nutrono quasi esclusivamente di grasso di balena crudo od affumicato.

Per quanti, invece, sia a causa di scarso appetito che di malattie specifiche, non possono né consumare pasti abbondanti, né troppo ricchi di grasso, è buona norma integrare la dieta giornaliera con dello zucchero: fra i carboidrati è il più semplice, senza contare che per la sua facile digeribilità e la sua azione spatoprotettiva è particolarmente indicato per quanti a causa di disturbi all'apparato digerente devono limitare la quantità e la qualità della loro dieta. Sotto quest'aspetto il miele, la marmellata e la frutta secca, in particolar modo fichi e datteri, sono alimenti preziosi adatti a qualsiasi tipo di organismo, infantile od adulto, forte o debilitato.

Parlando, invece, di persone normali in buono stato di salute anche il bicchierino di cui spesso in inverno si sente il desiderio, può essere concesso, anzi consigliato. L'alcool, proprio per il suo elevato valore calorico, contribuisce a darci un'immediata sensazione di calore e di benessere e viene ad essere perciò un benefico stimolante dell'organismo.

Non si è detto finora di tutte quelle altre sostanze che sebbene prive di valore calorico, sono tuttavia indispensabili al buon funzionamento del corpo e al mantenimento di una buona salute. Intendo alludere ai sali minerali e alle vitamine, attenzione a non dimenticarle, tanto più che spesso d'inverno per dare la preferenza a cibi sostanziosi se ne trascurano altri d'importanza vitale. Sui poteri, per esempio, della vitamina C, nel campo della profilassi contro qualsiasi tipo d'infezione, tutti sono ormai edotti; quello che invece a molti profani non è noto è come la vitamina A eserciti un'influenza attiva sulla protezione delle mucose del naso, della bocca e dei bronchi.

Potremmo dire che un consumo abbondante di tale vitamina è una delle migliori armi a nostra disposizione contro raffreddori, malattie di gola, e affezioni di carattere broncotracheale. Ma dove trovare tali vitamine?

La A, come del resto la D, la B e la K, essendo liposolubili si trovano essenzialmente nei grassi: per esempio burro, panna, latte intiero e formaggi freschi e grassi sono le principali fonti di vitamina A a disposizione di tutti. Per non mancare poi delle altre due vitamine basilari, la B e la C, non dovrà mai mancare sulla mensa oltre a un poco di germe di grano (è questo uno dei pochi alimenti che contenga il gruppo B al completo) una quantità variata di verdura cruda, preferibilmente verde, di frutta fresca e soprattutto di agrumi. In tal modo, senza fare degli studi speciali, si potrà essere sicuri che l'organismo non verrà privato di tutto quanto è indispensabile al mantenimento di un perfetto stato di salute.

È sempre bene ricordare che in via generale non esiste nessun alimento completo o perfetto: l'equilibrio in qualsiasi tipo di nutrizione non è raggiungibile se non con una scelta il più possibile variata di tutti quegli alimenti che ci vengono offerti dalla natura.

Infatti, se tanto carnivori alimentari sono da ricostruirsi sono forse più addebitabili al progresso dell'industria che ha tanto contribuito all'impoverimento di taluni alimenti, che non alla nutrizione umana od imperfetta del genere umano.

Renzo Lucchesi

Queste sei graziose ragazze sono state fotografate a Richmond, in Inghilterra, mentre si allenano alla vigilia delle gare internazionali di pattinaggio sul ghiaccio. (Publifoto)

Notizie per le donne

La cipria è un trucco che non inganna nessuno - Come si fa per avere una bella carnagione? - I migliori prodotti di bellezza: quelli della fabbrica che si chiama «Natura» Un originale sistema per i mariti che vogliono coltivare i propri vizi senza lasciare moglie e figli in miseria

La cipria è una polvere che le donne usano per apparire più belle: è, insomma, della polvere negli occhi degli uomini. Così pare abbia detto il Tommaseo. Smentiamo la sua affermazione: la cipria è una polvere che non accieca nessuno. Un volto appassito, un'epidermide opaca traspaiono anche dalla più spessa coltre di farina. Non serve a nulla coprirsi il volto con sapienti trucchi. Meglio rimediare alle imperfezioni, cercandone le cause e curandole.

QUAL E' LA CAUSA PIU' COMUNE DI UNA BRUTTA CARNAGIONE?

Può essere:

1° Una disfunzione interna.

2° L'uso continuato di prodotti cattivi o inadatti.

3° Una vita sregolata, vizi, preoccupazioni o infelicità.

COME RICONOSCERE DALLA CARNAGIONE I SINTOMI DI UNA DISFUNZIONE INTERNA?

Un viso giallastro denuncia il cattivo funzionamento del fegato. Un viso arrossato e tendente all'azzurro: cuore in disordine. Se la pelle del viso appare troppo chiara, trasparente, attenzione all'anemia. L'epidermide torbida ed opaca è tipica dei fumatori e di chi beve e mangia troppo. Epidermide grigia e segnata: insonnia, preoccupazioni, eccessivo lavoro intellettuale. Acne, macchie rosse e gialle, forunculi: digestioni difficili.

SI PUO' RICONQUISTARE NEI CASI SOPRA ELENCATI «UNA BELLA CERA»?

Sì: curando la disfunzioni, regolando meglio la propria vita, attenendosi a cibi leggeri e ricchi di vitamine. Soprattutto non dimenticando che:

1° L'alcool è il peggior nemico della pelle perché avvelena il sangue e intossica il sistema nervoso.

2° Il sonno è il miglior amico della carnagione perché disintossica l'organismo e, calmando il sistema nervoso, permette a tutti gli organi di funzionare liberamente.

COME REAGISCE L'EPIDERMIDE DEL VISO AI PRODOTTI CATTIVI OD INADATTI?

Una pelle secca, che sembra sfogliarsi in minuscole squame, richiede l'uso di prodotti grassi a base di lanolina, respinge il sapone e l'acqua «dura». Pulitela con un batuffolo di cotone imbevuto d'olio d'oliva o di mandorle dolci, risciacquando poi con acqua piovana.

Una pelle lucida e grassa ha bisogno di un buon sapone e di prodotti astringenti come l'acqua di rose. Consigliabile pure la maschera all'uovo, latte e limone.

ESISTONO ESERCIZI BENEFICI ALLA CARNAGIONE DEL VISO?

Sì: la ginnastica quotidiana, fatta con metodo e ben ritmata, favorendo la circolazione del sangue, migliora il colorito; la ginnastica respiratoria che incrementa la secrezione delle ghiandole sudorifere e sebacee e purifica il sangue, ripulisce, dall'interno, l'epidermide.

QUALI SONO I PRODOTTI MIGLIORI PER LA CURA DELLA CARNAGIONE?

Quelli naturali, specie se contengono molte vitamine come il succo di cocomero o di fragole (ricche di vitamine C).

Altre lozioni naturali: l'acqua di rosmarino e l'acqua di fiori d'arancio, che distendono i muscoli della pelle. L'acqua di salvia che ne favorisce la traspirazione. I decotti di malva e di camomilla, che l'ammorbidiscono. Tutti gli oli vegetali, che tonificano e rinfrancano il colorito naturale. Il burro naturale che pulisce la pelle e cancella le piccole rughe superficiali.

Il latte è un ottimo astringente, ma non è tollerato da tutte le epidermidi. Il latte cagliato ridà freschezza e tonifica la carnagione. L'olio di fegato di merluzzo, essendo ricco di vitamine, la rigenera. L'acqua di cruiser l'ammorbidisce e distende.

* *

Sull'etichetta delle bottiglie di un «whisky» americano leggiamo: «Se non potete vincere il vizio di bere troppo, vi consigliamo di aprire un bar in casa vostra, a vostro esclusivo uso. Date a vostra moglie 55 dollari, con i quali acquisterà una cassetta contenente 240 razioni di «whisky». Pagatele ogni razione 50 centesimi. Fra dieci anni, continuando con questo sistema, vostra moglie avrà guadagnato 11.484,47 dollari. Questa somma vi permetterà di pagarvi i funerali, allevare i bambini, rimettere una parte dei vostri debiti, sposare un uomo migliore e dimenticare di avervi mai incontrato».

Suggeriamo questo sistema di risparmio forzato anche ai mariti che fumano troppo. Comprando dalla moglie ogni sigaretta (di tipo corrente) al prezzo di 50 lire, un buon fumatore dopo dieci anni lascerà alla moglie un gruzzolo pari a L. 4.250.000. Ma, forse, smetterà prima.

i. b.

Townsend dichiara: «Non mi risposerò»

Santiago del Cile, martedì sera.

Peter Townsend, il cui sfortunato romanzo sentimentale con la principessa Margaret commosse migliaia di inglesi, ha dichiarato oggi che «non si risposerà né qui né altrove».

Townsend era stato interrogato dai giornalisti in merito alle notizie che egli progettava di sposare la peruviana Gladys Sender, vincitrice del concorso di Miss Universo.

Gloria e ansietà d'un personaggio illustre

Arletty è ossessionata dallo spettro della "Goulue,,

Aveva visto la danzatrice immortalata da Toulouse-Lautrec trascinarsi, vecchia, presso una stazione del "metrò,, reggendo una borsa della spesa - Ora ella teme la miseria anche per sé - Per previdenza torna a interpretare canzoni di Prévert e Brassens

Nostro servizio particolare

Parigi, novembre.

Uno spettro ossessiona la vita di Arletty. L'attrice non può chiudere gli occhi anche per pochi istanti, senza veder apparire l'ombra di una vecchia affranta e stanca, con una borsa per la spesa al braccio: è il fantasma della «Goulue». La prima volta che Arletty vide la celebre ballerina immortalata da Toulouse-Lautrec, era una bimba di sei anni, tutta gambe e tutta bocca. I suoi compagni di giuoco amavano rincorrerla per vederla scappare rapida, velocissima.

I leoni sdentati

Un giorno che era andata alla festa di Neu-Neu per mangiare delle frittelle, giunta di fronte all'ingresso di un misero circo, si arrestò spaventata. Aveva visto la «Goulue». La donna, non più giovane, era arrampicata su di uno sgabello nella gabbia dei leoni, e faceva schioccare la frusta, mentre tre fiere... semiaddormentate rispondevano sbadigliando agli inviti della domatrice. «Imbrogliona!» gridò improvvisamente Léonie Arlette Bathiat (quello era il nome della bimba), «i tuoi leoni sono sdentati!...». La «Goulue» arrossì mentre faceva l'atto di acchiappare la sfacciata, la quale, nella fretta di fuggire inciampò, andando a cadere proprio sulle sbarre della gabbia. I leoni fecero un balzo, arretrando... spaventati. Il French-Cancan era morto, e la «Goulue» per vivere si produceva nelle fiere passate come domatrice di belve più o meno feroci.

Léonie era già diventata la celebre Arletty, quando vide la «Goulue» la seconda volta. Era l'anno 1918. In una giornata fredda e piovigginosa d'autunno la vecchia si trascinava, con una borsa per la provvista appesa al braccio, lungo il marciapiede di una stazione del metrò parigino. Il suo volto era ormai sfatto, ma la meravigliosa crocchia di capelli era sempre quella. Vederla e riconoscerla fu tutt'uno. In punta di piedi l'attrice si avvicinò all'ex-ballerina, e senza che questa se ne accorgesse, fece scivolare il suo portamonete nella borsa della poveretta. Sono passati molti anni, eppure quel ricordo si è ingigantito nella mente di Arletty: da qualche tempo l'attrice è ossessionata dal fantasma della «Goulue», e una specie di panico l'ha presa: la paura che il destino le riservi una fine simile a quella della celebre danzatrice. A 32 anni Arletty è in una situazione economica che si potrebbe dire preoccupante. Trovandosi in difficoltà la brava attrice (che i francesi chiamano «la grande Mademoiselle» perché non si è mai sposata) ha venduto recentemente la sua villa di Collioure, molti mobili antichi, molti quadri d'autore (tra i quali proprio la «Goulue» di Toulouse-Lautrec) e le sue stupende pellicce. Ha conservato un grande appartamento a Parigi sulle rive della Senna, e una casa (costituita da una sola camera) a Belle-Isle-en-Mer, ove ha l'abitudine di trascorrere i mesi estivi nella più completa solitudine. Quest'attrice che, senza dubbio, è stata l'artista meglio retribuita di tutta la Francia, da dieci anni si dibatte per sottrarsi all'indigenza.

L'ultima battaglia

Quando la vita nella capitale diventa troppo pesante e faticosa, ella si ritira a Belle-Isle, ove tutti la vogliono bene. Nel suo minuscolo romitaggio l'attrice vive una vita sana e riposante: lunghe passeggiate in visita del mare, lunghe soste al sole, e qualche serena chiacchierata coi pescatori dell'isola che, parlando di lei soglion dire: «Arletie è molto buona. Allegra, semplice e cordiale, ha sempre in serbo una parola garbata ed arguta per farci ridere...». La vita di Arletty, assicurano gli amici, è stata molto travagliata: gli inizi della sua carriera artistica furono facili, poi la fortuna parve abbandonarla, e vennero giorni tristi e pieni di preoccupazioni. Oggi l'attrice ha deciso di prendere la rivincita. Si presenterà all'Alhambra per interpretare canzoni di Prévert e di Brassens, con la speranza in cuore di vincere la battaglia.

Fu durante la prima guerra mondiale, nel 1914 che Arletty e sua madre (il padre era morto da poco schiacciato tra due tram), entrarono per poter campare come operaie in una fabbrica d'armi. Ma per la gracilità tal sorta di lavoro era troppo pesante. Alta, magra, sottilissima, tutti si domandavano come potesse reggere a tanta fatica. Fortunatamente la raccomandazione di un amico influente riuscì ad aprirle gli uffici del Ministero di Giustizia, ove rimase qualche mese soltanto perché Poiret, il celebre sarto d'allora, avendo un giorno notato l'elegante, la grazia della fanciulla (egli amava le donne sottili e le patinatore alla garçonne) la convinse a lasciare il suo lavoro al Ministero per entrare come indossatrice nel suo atelier. Da quel momento ha inizio l'ascesa della giovane donna nel mondo dell'arte e del teatro. Un giorno Berthes, il direttore del teatro delle «Capucines», in seguito all'indicazione di un amico, il noto venditore di quadri Paul Guillaume, la scritturò per le proprie scene. Léonie Arletie Bathiat è ormai lanciata: abbandona il suo nome di fanciullo per assumere quello di Arletty, e per 18 anni consecutivi sarà la vedette delle celebri riviste di Ripp, l'autore più in voga della Parigi d'allora.

Il successo non tarda ad arriderle: il principe Mdivani viene ogni sera a prenderla all'uscita del teatro, sfoggiando automobili stupefacenti. Drague, Mattieu, Van Dongen le chiedono di poter dipingere il suo ritratto. Sacha Guitry va dicendo in giro che Arletty è bella ad ottavante e vorrebbe sposarla, ma l'attrice si schermisce rispondendo garbatamente: «Ti sposerò a condizione che sia il Papa a benedire le nostre nozze!». Ed ella sa che ciò è impossibile perché Sacha è già stato sposato due volte. Ma la vera bellezza dell'attrice, i suoi pregi artistici fu il cinematografo a rivelarli. A 40 anni Arletty gira alcuni film che riscuotono il successo universale: Hôtel du Nord, Le jour se lève, Les visiteurs du soir, Les enfants du Paradis, ove tutti la ricordano allontanarsi, lo sguardo smarrito, in una carrozza che la porterà verso il suo destino...

Piccolo romitaggio

Alla fine della guerra Arletty è a Parigi. Vive in una piccola mansarda messa a sua disposizione dall'Hôtel Pisani. I tempi sono tremendamente difficili, il lavoro stenta a venire. Finalmente nel 1947 Marcel Carné la scritturò perché alla interpreti una parte nel film La fleur de l'age, la cui azione si svolge a Belle-Isle. L'attrice s'imbarca per la isola ove, sedotta dalla bellezza del luogo, acquista, per soli 500 franchi una vecchia bicoca diroccata che sogna di trasformare in un piccolo paradiso. Ma la casa pradutrice improvvisamente taglia i viveri a Carné, quindi l'intera troupe deve far ritorno a Parigi. Da allora Arletty ha girato sei o sette film, che le forniscono tra l'altro i mezzi per restaurare ed abbellire la sua casetta a Belle-Isle. Da soli sei anni nella piccola dimora vi è l'acqua corrente, e da qualche mese la elettricità; il solaio è stato trasformato in camera da letto, e al piano terreno vi è quell'unica stanza. Ma i lavori non progrediscono perché Arletty si trova in condizioni finanziarie precarissime... Adagiata sulla spiaggia di Belle-Isle, che gli isolani hanno battezzata col suo nome, l'attrice attende ansiosamente il ritorno a Parigi per la riapertura dei teatri. Guarda sull'orizzonte la linea grigia del continente, e i suoi occhi brillano...: «Saprò prendere la mia rivincita!».

c. l.

La diciannovenne Franca Mantelli che sorridisce giovedì su «Virgilio, l'Eneide e la letteratura latina»

Studia danze la nuova candidata di Alessandria a "Lascia o raddoppia,,

Franca Mantelli, graziosa figlia del segretario comunale di Pozzolo Formigaro, si esibirà però su "Virgilio, l'Eneide e la letteratura latina,, - Abita in un vecchio castello e partecipò al concorso per Miss Italia - I consigli di Anna Barbato

Nostro servizio particolare

Alessandria, martedì sera.

La nostra città — dopo Anna Barbato, tarantina di nascita, ma alessandrina di adozione — si appresta ad inviare a «Lascia o raddoppia» un'altra graziosa rappresentante del gentil sesso: la signorina Franca Mantelli, di 19 anni, abitante a Pozzolo Formigaro.

La giovane candidata, che ha compiuto da poco i 19 anni essendo nata il 30 settembre 1938 a Frassineto Po è una ragazza molto avvenente e simpatica. E' figlia del rag. Ermirio, segretario comunale di Pozzolo, ed abita in un antico castello che possiede ancora finestre a bifora, e cui Franca si affaccia con la grazia di una dama settecentesca.

La Mantelli si presenterà per la materia «Virgilio, l'Eneide e la letteratura latina», con particolare riguardo alla figura di Ulisse. La passione per tale letteratura risale ai tempi in cui frequentava le scuole medie a Novi Ligure: ora, ottenuta la licenza, ha smesso di studiare, e si applica con profitto all'apprendimento della danza spagnola presso il maestro Ferraro di Genova; ella si reca nella città ligure due, tre volte alla settimana.

Non bisogna credere che la bella ragazza di Pozzolo — pur modesta e riservata com'è di carattere, e volenterosa collaboratrice della mamma nelle faccende domestiche — non abbia mai avuto riconoscimenti per la sua grazia. A parte l'ammirazione speciale che suscita, ha partecipato, ancora nell'estate scorsa, alla selezione finale per il concorso di «Miss Italia», col titolo di «Miss Pozzolo Formigaro». Ad Acqui, però, all'ultimo momento, le fu preferita una candidata locale.

L'esordio della Mantelli alla televisione è atteso con curiosità sia in Pozzolo che in Alessandria ed a Novi, dove la giovane spesso si reca per varie incombenze.

Nella nostra città la Mantelli è molto amica della Barbato, che sovente va a trovare: la bruna tarantina, che s'è sposata alcuni mesi or sono con l'albergatore Filippo Doglioli, è stata larga di consigli verso la nuova candidata al «telequiz».

La Mantelli, oltre a studiare danze e Virgilio, si dedica anche allo studio del pianoforte, non è Adanzata e trascorre gran parte del suo tempo in casa ad aiutare, come abbiamo detto, la mamma nei lavori domestici. Siamo certi che la sua apparizione su teleschermi susciterà grande entusiasmo, e servirà ad ancor più ravvivare l'interesse per la popolare rubrica.

m. o.

Si separa dalla moglie l'ex-campione Joe Louis

CHICAGO, martedì sera.

Si è concluso lieti con una separazione legale il terzo matrimonio dell'ex-campione del mondo dei pesi massimi Joe Louis. In proposito la signora Rose Louis ha dichiarato che l'accordo è stato raggiunto su basi amichevoli e che la separazione si è resa necessaria in quanto i suoi impegni di lavoro la costringono a vivere in una città diversa da quella dove risiede il marito. Essa infatti dirige con profitto una fabbrica di cosmetici ed un istituto di bellezza a New York mentre Louis si trova alle dipendenze di una fabbrica di latticini a Chicago.

L'avv. Aaron Payne ha dichiarato che i coniugi hanno sottoscritto un accordo con il quale rinunciano ognuno alla proprietà dell'altro e respingono ogni responsabilità per i reciproci avanzati debiti. Quest'ultimo punto vale in particolare per Louis che deve al Fisco una cifra che supera il milione di dollari.

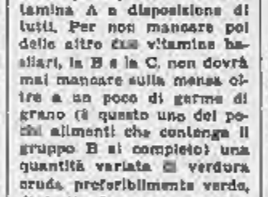

Gli Astri: Luna in Toro opposta a Marte e Nettuno. E' manovra giudiziosa il mantenervi calmi e non esagerare nelle cattinerie. Dovete dare l'impressione di non resistere, quasi lasciarvi trascinare dalla corrente. Solo così guadagnerete fiducia e stima, senza contare che nessuno si allarmerà. Tipi: Toro, Vergine e Capricorno.

Toro: si accentuerà il nervosismo di una persona insonnerata, ma potrete impedire questo con delle buone maniere. E' mancata giudiziosa il mantenervi calmi e non esagerare nelle ostinazioni. Nuove esperienze che produrranno buonissimi e gioie. Evitate di intervenire una relazione di affari, perché sarebbe difficile ottenere un ridimensionamento.

Vergine: siate cauti nell'alimentazione delle vostre sostanze. Lo spese superflue potrebbero farvi pentire. Dovete dare l'impressione di non resistere, quasi lasciarvi trascinare dalla corrente, solo così guadagnerete fiducia e stima. Nessuno si allarmerà e le vostre manovre daranno il frutto desiderato.

Capricorno: dovete impiegare più ottimismo, più audacia e meno ragionamento se volete che la fortuna vi sia vicina. Rischio di alternare la realtà con il troppo riflettere e ragionare. Occorre mutare metodo, maniera di vita e rimanere legati alla terraferma.

Le previsioni per tutti gli altri segni dello Zodiaco dicono: Ariete: è opportuno, se ci tenete ad allontanare la solitudine, curare di più gli amici cari, specialmente quelli lontani che vi scrivono o vi possono appoggiare in qualsiasi circostanza senza interesse alcuno. Gemelli: concepirete delle buone idee per il futuro, ma dovrete anche appoggiarvi a quelle dei più esperti e saggi che prima di voi hanno sofferto in analoghe circostanze. Cancro: non allarmerete nessuno anche se esternerete delle idee del tutto rivoluzionarie. Riuscirete ad attuare i vostri piani grazie ad aiuti di persone d'esperienza che vedrà di buon occhio la vostra ascesa. Leone: siate grati a quelli che vi vorranno in aiuto. Non dimenticateci di nessuno, altrimenti in altra occasione rimarrete isolati e a bocca asciutta. Bilancia: vi verrà l'occasione di prendere, ma contemporaneamente dovrete dimostrare di saper dare. Tuttavia non dovrete forzare gli eventi, ma lasciare che le cose maturino con il tempo. Scorpione: rischio di perdere la calma e di scivolare in una complicazione. Dovrete dare l'impressione di non reagire, quasi lasciarvi trascinare dalla corrente. Sagittario: sarete accolti con giubilo e con fiducia illimitata. Preparatevi ad accogliere un gruppo di persone abituate in certi lavori commerciali. Acquario: le amicizie saranno devote e vi faranno ottenere delle facilitazioni di lavoro. Non pecorre che vi adoperiate su considerazioni economiche. Pesci: la vostra fiducia sarà accolta con vicino ottimismo. Un amico vi aspetta per dividere con lui le sue sicure rendite. Sappiate trattarlo a dovere.

T. Palamidessi

SPETTACOLI A TORINO

TEATRI E RITROVI

Prosa, biglietti presso La Stampa Via Roma ang. Nerisio, tel. 53.123 Alfieri, ore 21,15: Compagnia Ugo Tognazzi-L. Maiano nella rivista: «Uno scandalo per Lili».

Salone Internazionale dell'Automobile: dalle ore 9 alle 23.

Galleria d'Arte Codebò & C. (via Po 4, tel. 40-110): Esposizione dipinti e mobili artistici. Orario: 10-12 e 14-19.

Al Florida (p. Solferino, t. 42-823): ore 21-1 Orchestra M° Gianni Romano con «I 4 del Muretto»; cantano F. Di Bleano e S. Luconi. Brone (Valentino): danze ore 22. Castellina: 17 th stud.; 21.

Foro Club Danze: ore 21 Henchel Gualdi ed il suo complesso.

Fauno: Café chantant, Medici 112.

Gandis: 15.30 e 21 M. Rossi.

Oxy: 17 e 21: Franchi-Di Nunzio.

La Cicala, Ristorante Caverotte: 21-24 Danze classico quartetto.

La Perla: 21 Michelino-Dini.

La Botunda: 21 Orch. Orselli.

La Serenella: ore 21 Nuovo spettacolo ritmico. Canta Riccardo Vigna Tecadero 17-24 Compl. Bonazzelli.

Chatham Bar Night Club (T. Rossi t. 52-793) 22-2 Millepiedi attraz. Ehez Louis (via Pr. Tommaso 5): Attrazioni. Festivi: tè danzanti.

Columbia Night Club: Attrazioni.

Esteril Club (Cavour 5, t. 44-720): Compl. E. Quirinetta. Attrazioni.

La Ferrogusi (via Goito 5, telefono 52-088): Danze, attrazioni.

CINEMATOGRAFI

Ambrosio: «Fuoco nella stiva» in tech. Cinesc. con Rita Hayworth, Robert Mitchum e Jack Lemmon. Orario: 14.40-17.10-19.40-22.10.

Ariston: «Piombo rovente» con Burt Lancaster e Tony Curtis.

Astor: «Femmine 3 volte», Sylva Koscina, G. Cobos, E. Valori.

Carlo: «Il principe e la ballerina» tecnic. Marilyn Monroe, Laurence Olivier, Or.: 14.40-17.10-19.40-22.10.

Doria: «Quartiere dei Lillas di Renè Clair con P. Brasseur, H. Vidal, Lux: «Sfida all'O.K. Corral» tech. VistaVis. con Burt Lancaster, Kirk Douglas e Rhonda Fleming.

Metro-Cristallo: «La casa da tè alla luna d'agosto» Scope col. con M. Brando, G. Ford, M. Kyo, Or.: 14.05-17-19.35-23.15. Mattin. 10.30.

Repost: «Il sole sorgerà ancora» Scope col. Tyrone Power, Ava Gardner, Mel Ferrer, Errol Flyn.

Vittoria: «La diga sul Pacifico» technirama technicolor con Silvana Mangano, A. Perkins e R. Conte.

Arlecchino: «Le notti di Montmartre». Scope colori. J. M. Thiriaut.

Augustus: «Il gigante» E. Taylor, R. Hudson, J. Dean, col, Or. 14-17,30-21,20. Prezzi norm. platea 300.

Nazionale: «Il re dei mostri» Jack Wallace, la visione Torino.

Turino: «Un re a New York» Chaplin, D. Addams. Apertura ore 10.

Alessandro: «Mondo senza fine» con H. Marlowe, N. Gates. Scope col.

Capitol: «Mondo senza fine» Hugh Marlowe, Nancy Gates. Scope col.

Fiore: «Mondo senza fine» Hugh Marlowe, Nancy Gates. Scope col.

Fiamma: «I gangsters» Ava Gardner e Burt Lancaster.

Ghiandaia: «Finestra di fronte» con Brigitte Bardot, R. Pellegrin.

Hollywood: «L'uomo dell'impermeabile» Fernandel, R. Biler.

Ideal: «Uragano a Capo Horn» con George Mistral, sulla scena Tullio Pane e Gran Varietà: 16.15-21.15.

Nazionale: «Maruzella» e Riv. Ferrero-Nava 16.15-21.15. Inst. 300.

Massimo: «La parola ai giurati» con Henry Fonda.

Principe: «L'uomo dell'impermeabile» con Fernandel.

Statuto: «La parola ai giurati» con Henry Fonda.

Adriano: «Avventuriero di Burma» tecn. Scope. R. Stanwyck, R. Ryan

Alcione: «Meravigliosi cuori giovani». Gran Rivista 16.15-21.15.

Alpi: «7 canzoni per 7 sorelle» con Claudio Villa, Lorella De Luca.

La Perla: «Tenda nera» tecnic. Vistav. A. Steel, A. M. Sandri.

Reglna: «La nonna Sabella» Peppino De Filippo, Sylva Koscina.

Astl: «I violenta col. Vistavision Charlton Heston, A. Baxter, A. Le Gallienpis: «Gli ostaggi» colori.

Fer: «Sangue caldo» R. Mitchum.

F. Nuova «Passaggio Nord Ovest» e «Congiura degli innocenti».

S. Felice: «La 3 notti di Eva» col.

Esperia: «Castellana del Libano» tecn. Scope. G. M. Canale, Pascal Giardino: «Ci rivlamo in galleria» tech. S. Lorèn. A. Sordi.

Italiano: «I 3 del Texas» Holden, Mirafiori: «Beatrice Cenci».

Vinaglio: «Point» Scope tech. Fred Mc Murray, D. Malone.

Rlvoli: «Lanclerl del Bengala» con Gary Cooper, Franchot Tone.

Fréjus: Fuoco a Cartagena» techn. Rondha Fleming, E. Hayden.

Nuova: «Gervaise» Maria Schell.

S. Paolo: «X 3 operazione dinamite» Scope. R. Pellegrin, Van Eick.

Belgio: «Ragazza della Salina».

Corallo: «Riccardo III» technicol. Vistavision, Laurence Olivier.

Brigano Sposa troppo bella, Bardot

Crepa: «Prede umane» technicol. Radium: «Suor Letizia» Magnani. V. Venaja: «Mamma sconosciuta».

Astra: «Lanclerl del Bengala» con Gary Cooper, Franchot Tone.

Bernini: «Ballet il pilota» tecnic.

Bilae: «Fondo della bottiglia» col. Scope. Van Johnson, H. Roman.

Esperia: Figlio Carolina Chérie, tecnic. J. C. Pascal, B. Bardot.

Gideon «La rosa tatuata» Magnani

Star: «X 3 operazione dinamite» Raymond Pellegrin, C. Vanzi.

Adua: Veneri rosse. Scope. Payne.

Aurora: «Donne sole» Rossi Drago

Brenta: Corsari grande fiume, col.

Ert-Dan «Prede della gloria» col.

Falchera: «I parenti».

Fortuna: Totò Peppino malafemmina.

Maier: La strega, vist. M. Vindy.

Nardi: «Canzone proibita» Claudio Villa, Fiorella Mari.

Palermo: Nuove avvent. Paperino

Sociale: Corsaro dell'isola verde.

Zenit: «7 secondi più tardi».

Cabiria: Principe mascherato rosso.

Colosseo: Figlio Carolina Chérie.

Scope tecnic. J. C. Pascal, Bardot.

Continental (ex-Lingotto) via Nizza 348: Prossima apertura.

Italia: «X 3 operazione dinamite» Scope. R. Pellegrin, P. Van Eyck

Moderno «Una di quelle» e «20.000 leghe sotto i mari» technicolor.

Piemonte: «La tenda nera» tecnic. Anthony Steel, Donald Sinden.

S. Carlo: Cavalieri Maison Rouge.

Sperla: Storia fornaretto Venezia.

Alba: «Pianeta proibito» tecnic. Scope. Walter Pidgeon, A. Francis

Apollo: «I ragazzi in gambas tec. Scope. G. Nader, Julia Adams.

Dora: «Il re vagabondo» Scope.

Edera: «Moglie e buoi C. Cervi.

Lucento: «Donna venduta» techn. Scope. Cornel Wilde, J. Russell.

Luisella: «Nodo alla gola» Stewart Heme: «Spionaggio internazionale» col. Robert Mitchum, G. Page.

Splendor: «Picnic» techn. Scope. William Holden, Kim Novak.

Umbria: «Caterina la rossa».

Riduzioni E.N.A.I. - A.C.L.I. — Ambrosio, Corso, Augustus, Vittoria, Reposi, Adriano, Capitol, Nazionale, Olimpia, Astra, Cavallo, Europeo, Artus, Sociale, Aurora, Esperia, Spezia, Eridano, Luisella, Lucento, S. Paolo, Odeon, Giardino, Piemonte e Colosseo; Teatro Alfieri (biglietti all'E.N.A.L.).

LA PASTICCA IDEALE
MENTAL
PER OGNI STAGIONE

PUBBLICITA' ECONOMICA (Via S. Teresa N. 7)

Il prezzo di questo tariffario dev'essere corrisposto anticipatamente a qualunque modo nella Sezione per la Pubblicità in corso. SPI (a Torino: via Santa Teresa, 7) per contanti o vaglia, o mediante versamento nel conto corrente postale numero 2/30941, Torino. Esso risulta dal prodotto del numero delle parole (numero max. dieci, escludendo le articolazioni composte) per la tariffa della Rubrica adatta all'annuncio, coll'aggiunta delle tasse in ragione del 7% globale. Per inserzioni in data fissa, urgenti o ripetute grandi speciali che la SPI concederà a richiesta, insieme alle condizioni generali col sono subordinate tutte le inserzioni.

Tutti gli avvisi vengono pubblicati su «La Stampa» ed in «Stampa Sera». Non sono ammessi annunci che contengano una o più lettere isolate (siano disponibili all'inizialigibilità, richiesta di fotografie o di articoli di denaro o francobolli anche solo per la risposta.

Coloro che desiderano rimanere ignoti ai lettori possono aggiungere la frase: «Scrivere casella . . . SPI, Torino» (od altro ente), compilata per ciascuna parola. In tal caso all'importo dell'intero annuncio dev'essere aggiunto il solo della casella in lire 120 per decade, ed un primo deposito di lire 100 per il rimborso delle spese di recapito delle corrispondenze in qualunque luogo, a coloro che non possono eseguirlo il ritiro direttamente dalla ricevuta del collegio.

Le corrispondenze indirizzate ad una Casella non possono contenere documenti, valori, fotografie o mezzi di propaganda; debbono essere inviate per Posta a buon mercato se assicurate o raccomandate.

1 COMMERCIALI L. 100 p. p.

ACCIAIO legato Ni-Cr-Mo-UNI7850 SCD-12 Marca B 3-Brella diametri da m/m 12 a m/m 90 - Kg. 7.000, causa cessazione lavorazione reparto. Muratore, Rivara

AFFILATRICE, punzi, limatrici, smerigliatrici, mandrinatrici, presse, frenatrici. Vendo. Via Barra 41.

ALEATRICE macchina 70, ultimo modello « GLP », consegna pronta. Piovano, S. Maurizio 61.

ALEATRICE Union cmadrino 70, piolla Bata 1500x500 eccezione vendesi. Rivolgersi ditta Berta Andrea, via Sagra San Michele 37, Torino.

ASSORTIMENTO acrilsabi ogni misura, filoterie, cedre cornute. Racchette, Beltrami 9.

ATTREZZATURA agricola acquisto occasione carri tagliafieno attrezzi cavallo. Scrivere casella 1126, SPI, Torino.

CALDAIE a vapore ogni tipo accessori compra vende Cacciolio, via Montevecchio 6 telefono 890-754.

CEDESI commercialmente macchina bar pala bollo nuovo regolarizzo causa. Telefonare 683-503.

CERCASI savoro fisso per « Locarino », qualunque località. Tel. 681-633.

ESSICCATOI automatici Triunfo (serie A) garantiscono perfetta essicazione Dentelli. Ravioli, Koppa imperiale, Pasta Alimentare. Succursali Perlini 24163, Bologna

ESSICCAZIONE perfetta prodotti alimentari, chimici, industriali ora realizzati automaticamente Triunfo (serie B). Succursali Perlini 24163, Bologna

FALEGNAME cappa attivo associarsi Alfiere falegnameria pari condizioni. Scrivere casella 6182, SPI, Torino.

INDUSTRIA cedesi molecoli in liquidazione reale macchinari, attrezzature macchinari finiti, ricambi e progetto. Via con progetto collaudato. Scrivere casella 24 2, SPI, Bologna.

MACCHINE lavorazione legno nuove e occasione, acquistansi bene presso Sesone, Giaveno 2, Torino. 2349

MONTACARICO doppio uso, betoniera. Riparazioni, occasioni. Tel. 890-071.

PORTONCINI ingresso interno specializzato anche ordini piccoli e grandi quantitativi. Telefonare 23-006.

TELESALVAMOTORI aria, olio, elettrotermostati, valvole. L'Apparecchiatura Elettrica. Cairoli 32. Telefonare 882-815.

TRAPANO radiale, tavoli paralleli, presse eccentriche, tavoli saldatura, frantoi verticali ed universali, limatrici, ecc. Piovano, S. Maurizio 61.

VENDESI alesatrice Nilos orizzontale diametro 70 in ottime condizioni. Telefonare 700-805.

2 ARTIGIANATO L. 80 p. p.

ACCETTARE lavorazioni piccola media tornaria. Costruzione riparazioni meccanica in genere. Tel. 690-071.

ARTIGIANO con officina carpenteria metallica, eseguirebbe lavori serio serio. Prezzi convenienza. Scrivere casella 6175, SPI, Torino.

CAMICERIA laboratorio attrezzato con due ago lavorerebbe per conto terzi. Telefonare 286-715.

DECORATORE sarebbe lavori a regola d'arte presso milanesi. Telef. 47-803.

DOTTORI consigliamo ecobrale prodigio « Farmatti » ricostituzione vista, convalescenziosa, 2. Massimo 42.

ESPERTO muratore eseguo lavori di restauro abitazione e industriali manutenzioni case. Telefonare 751-726.

OCCORRENDOTI materassi a molla, Turinflex, lana, lanetta, crine vegetale, rivolgersi direttamente alla stabilimento « Casa del materasso », via Andrea Costa 6, (angolo Regina Margherita. Telefonare 781-036. Facilitazioni.

PARAMENTAZIONI rivestimenti lavagne lavabavea piombo rastchiere psichedi (interpellateci. Telefonare 80-633.

RIPARAZIONI, trasformazioni apparecchi cin, fijmiere. Minazio, Peschiera 177, Telefonare 30-307.

3 SOC. - CAPITALI - CESSIONI RILIEVI AZIENDE L. 100 p. p.

A buone condizioni cedesi negozio sportivo centrale con retro adatto laboratorio. Telefonare 558-280. Scrivere casella 6185, SPI, Torino.

A disperati 5.000.000 disponibilissima cointeressenza offresi redditizia commerciale stabilissima. Scrivere casella 1035, SPI, Torino.

A cedere affittasi piccola piccola officina attrezzata. Telef. 688-883.

A pochi metri cintura Bandita mille operai cedo commerciabile vini assortimento, affittasi fondaperi cartoleria via Lodovico 60, Circonvallazione.

A Torino cerco persona bar-trattoria, bottiglieria, caseggiato. Telef. 890-142.

A 6.200.000 bar ristorazione, altro 6 milioni 200.000, centrali commestibili drogherie salumerie panetterie rivendita tabaccheria pasticceria latteria litraggi 120 a 200 occasioni bottiglieria vinicola trattoria cornetta. S. Secondo 32, tel. 47-043 Torinese.

ADRIANO redditizissimo caffè bar centrale affittasi locazione 8.000.000 dilazionabile. Cedo, non Massimo 32.

BEGHELIAMENTO centrale, unico negozio vetrine reali laboratorio ottima clientela cedesi 3.500.000. Telefonare 45-194.

ABBIGLIAMENTO, maglierie bianchería, confezionistica, cedesi motivi familiari. Telefonare 71 359 ore pasti.

ARREDAMENTO signora bambini cedesi laboratorio cedesi. Scrivere casella 4061, SPI, Torino.

ASSORTIMENTO articoli ogni misura, filoterie, cedesi cornute. Racchette, Beltrami 9.

ATTREZZATURA agricola acquisto occasione carri tagliafieno attrezzi cavallo. Scrivere casella 1126, SPI, Torino. 7425

CALDAIE a vapore ogni tipo accessori compra vende Cacciolio, via Montevecchio 6 telefono 890-754.

CEDESI commercialmente macchina bar pala bollo nuovo regolarizzo causa. Telefonare 683-503.

CERCASI savoro fisso per « Locarino », qualunque località. Tel. 681-633.

ESSICCATOI automatici Triunfo (serie A) garantiscono perfetta essicazione Dentelli. Ravioli, Koppa imperiale, Pasta Alimentare. Succursali Perlini 24163, Bologna

ESSICCAZIONE perfetta prodotti alimentari, chimici, industriali ora realizzati automaticamente Triunfo (serie B). Succursali Perlini 24163, Bologna

FALEGNAME cappa attivo associarsi Alfiere falegnameria pari condizioni. Scrivere casella 6182, SPI, Torino. 14221

INDUSTRIA cedesi molecoli in liquidazione reale macchinari, attrezzature macchinari finiti, ricambi e progetto. Via con progetto collaudato. Scrivere casella 24 2, SPI, Bologna.

MACCHINE lavorazione legno nuove e occasione, acquistansi bene presso Sesone, Giaveno 2, Torino. 2349

MONTACARICO doppio uso, betoniera. Riparazioni, occasioni. Tel. 890-071.

PORTONCINI ingresso interno specializzato anche ordini piccoli e grandi quantitativi. Telefonare 23-006.

TELESALVAMOTORI aria, olio, elettrotermostati, valvole. L'Apparecchiatura Elettrica. Cairoli 32. Telefonare 882-815.

TRAPANO radiale, tavoli paralleli, presse eccentriche, tavoli saldatura, frantoi verticali ed universali, limatrici, ecc. Piovano, S. Maurizio 61.

VENDESI alesatrice Nilos orizzontale diametro 70 in ottime condizioni. Telefonare 700-805.

AUTORIMESSA 80 macchine, importazione distribuzione, alloggio, locazione occasionale, 180.000 affitto, cedesi 2 milioni. Cabella, via Consolata, 2.

AVVIATA drogheria-commestibili centrale passaggio, ritirerebbesi, bloccasi 3 milioni 300.000. Telef. 660-167.

AVVIATISSIMA angolare bar ristorazione centrale privato cede affitto mila alloggio. Scrivere casella 2045, SPI, Torino.

AVVIATISSIMA centrale latteria caffè gelateria ristorante cedesi per ritiro successione. Scrivere casella 4068, SPI, Torino.

AVVIATISSIMO casalinghi con deposito Pólgas e locali magazzino vendo. Telefonare 350-272.

AVVIATISSIMO negozio fiori angolare 3 vetrine vero cedesi in blocco. Telefonare 250-036.

AZIENDA [illegible] invenzionali con specialità automatiche, forte [illegible], primaria clientela, buon reddito, cedesi lire 22 milioni o associati persona dispenda sanitaria parte commerciale. Scrivere casella 4062, SPI, Torino.

AZIENDA per ampliamento impianti abbisogna un milione offre impiego ottimo interesse. Scrivere casella 6155, SPI, Torino.

BAR, bar tabaccheria alta redditi, centrali, vera occasione. Telefonare 687-449.

BAR-Caffè centralissimo angolare moderno, alloggio, 60.000 incasso giornaliero, cedesi 10.500.000. Agenzia, Carlo Alberto 41, tel. 521-049.

CARUNA 6 km. Torino facilità acqua impiantarevisi vivai combinandosi con floricultore arboricola. Scrivere casella 6139, Torino.

CAVEDIANDO privato gestiscebbe gloriosa osteria grandi rendibilità. Scrivere casella 3026, SPI, Torino. 3018

CAVALLERA, Saluzzo 23, commestibili centralissimo incasso 50.000, redditi mensili 100.000, cedesi 1.200.000. 7472

CAVALLERA, Saluzzo 21. Latteria angolare bellissima, bar, caffè, incasso 45.000 redditi. 7472

CAVALLERA, Saluzzo 21, blocchi negozio calzoleria giocattoli zona popolosissima, alloggio. 7473

CAVALLERA, Saluzzo 21, salumeria gastronomia importantissima posizione inamovibile, cedesi affarona. 7473

CAVALLERA, Saluzzo 21, cedesi centralissimo negozio vendo, grandiose vetrine, motivi qualsiasi azienda. 7473

CAVALLERA, Saluzzo 21, Rivendita pane, pasticceria, kg. 120, fitto [illegible], cedesi occasione. 7474

CAVALLERA, Saluzzo 21, acquisiamo, rimettiamo negozi, azienda qualunque genere, trattiamo.

CEDESI avviatissima pensione centrale L. 000.000. Rivolgersi telefon. 283-877.

CEDESI avviatissima trattoria con pergolato e giuoco bocce. Telefonare [illegible]

CEDESI avviatissima drogheria zona altamente per motivi salute. Telef. 63-682.

CEDESI rivendita pasticcio-gastronomia, ottimo in Carignano (Genova), ottimo reddito, piccolo locale commerciali, rivolgersi Cantiere, via Cavour 17, Torino.

CEDESI avviata negozio pettinatrice causa salute. Telefonare 272-896. 24416

CEDESI commestibili fruita vendita totale permessi bene avviata. Tel. 30-301.

CEDESI macchina abbigliamento causa malattia su corso centrale, Scrivere casella 6147, SPI, Torino. 24322

CEDESI o gerenza accreditatissimo. Telefonare 591-312. 25641

CEDESI o gerenza commestibili con alloggio causa familiari buona sede. Telefonare 382-871 pomeriggio. 14002

CEDESI officina riparazioni radiatori anche mq. 173, motivi T3. Tel. 262-[illegible] Torino.

CEDESI [illegible] gerenza accreditatissima grande avvenire. D'Angelo, Sant'Agostino 8.

CEDIAMO salumeria centralissima licenza specialissima, buon lavoro, trattasi direttamente. Telef. 70-776.

LICENZA commerciale, vista, articoli [illegible] trasferibile ovunque, inclusi blocco. Telef. 20-387.

MACELLERIA equina attrezzata avviatissima urge cedere 1.700.000. Quirico, Garibaldi 3, [illegible] 687.

MAGAZZINO deposito latte formaggio salumi avviatissimo, vendesi definitivamente cedesi. Scrivere casella 3020, SPI, Torino.

MERCERIA ritiro armamento licenza irrevocabile L. 600.000 trattabile. Telefonare 655-787.

MOTTO saltini cedesi 1.300.000 avviata bar ristoppoliri, ottima posizione, facilitazioni pagamento. Scrivere casella 3026, 3[illegible], Torino.

NEGOZIO cedesi causa salute in gazzo, buona clientela, cedo, cambio con alloggi. Telefonare 45-770. 4966

NEGOZIO confezioni uffici bonne occasione assicuro a certa specializzata bambini. Telefonare 534-440. 14186

NEGOZIO pelli conigli agnelli, arrivo, zona commerciale, rimettiamo. Telefonare 389-043. 18637

NEGOZIO vendesi ampia licenza merceria. Tel. 781-196. 14478

NERVI cedo contanti panificio commestibili forte fabbrico annesso appartamento. Cassela 27 L. SPI, Genova. 15321

NUOVA stazione rifornimenti, locali per officina, officina accorsa ACI strada statale, cedesi. Scrivere casella 6145, SPI, Torino. 24300

OCCASIONE privato cede centralissima torrefazione bar emaleodici Monestieri. Telef. 841-660. 6[illegible]

OFFICINA artigiana posizionale assicurata affitto mila cedesi. Telef. 388-816

OFFICINA prese luce, attrezzature, lavoro assicurato, cerca socio due zelilosi. Tel. 202-442.

OFFRO da privato 2 o 3 milioni al 13% vincolati due anni massima garanzia. Scrivere casella 6104, SPI, Torino.

ORDO negozio fiori preferibilmente in gerenza. Telefonare 690-768.

CERCO socio attivo intelligente per incremento redditizio. Scrivere casella 3001 SPI, Torino.

CERCO socio apporti altri enti cellulosi completamente capitale [illegible] attestato stabilimento produzione contenitori brevettati vasto consumo. Scrivere casella 4041, SPI, Torino. 12381

CHIOSCO giornali centrale moderno 670 copie, incasso 25.000 giornalieri, cedesi 6.400.000. Agenzia, Carlo Alberto 41. Telef. 521-049.

CINEMATOGRAFO ritorni direttamente ai se occasione, Delegazione. Scrivere casella 3063, SPI, Torino.

COMMENDATORE solo con capitale collaborerebbe seria azienda, oppure vendesi in blocco. Scrivere casella 2172, SPI, Torino.

COMMERCIABILE centrale moderna incasso 38.000 giornaliere cedesi 1.600.000. Agenzia, Carlo Alberto 41. Tel. 521-049.

COMPRO [illegible] trasferibili [illegible] oppure alimentare. Cedesi. Scrivere casella 6[illegible]

CONCESSIONARIE cedesi [illegible] 38.000 giornaliere cedesi 1.600.000. Agenzia, Carlo Alberto 41. Tel. 521-049.

CORSO [illegible] trasferibili [illegible] oppure alimentare. Cedesi. Scrivere casella 6[illegible]

DEDO pubblicista o gerenza cm alloggio chiusa decorosi. Telefonare 393-579.

DEDO S. Paolo laboratorio meccanico mobi. traguo (colonna cicoelleria adatto mille lit cambio Ravvedere pagando differenza. Telef. 284-494.

DEDO cessazioni affari buona occasione a certa specializzata bambini. Telefonare 534-440.

DEDO pelli conigli agnelli, arrivo, zona commerciale, rimettiamo. Telefonare 389-043.

DEDO vendesi ampia licenza merceria. Tel. 781-196.

DEDO cedesi contanti panificio commestibili forte fabbrico annesso appartamento. Cassela 27 L. SPI, Genova.

DEDO negozio fiori preferibilmente in gerenza. Telefonare 690-768.

DEDO socio attivo intelligente per incremento redditizio. Scrivere casella 3001 SPI, Torino.

DEDO socio apporti altri enti cellulosi completamente capitale [illegible] attestato stabilimento produzione contenitori brevettati vasto consumo. Scrivere casella 4041, SPI, Torino. 12381

DEDO negozio pettinatrice oppure gerenza. Corso Orbassano 38. 592154

DEDO oppure gerenza negozio tessuti uova, merceria, Telefonare 687-769.

DEDO pubblicista o gerenza cm alloggio chiusa decorosi. Telefonare 393-579.

DEDO S. Paolo laboratorio meccanico mobi. traguo (colonna cicoelleria adatto mille lit cambio Ravvedere pagando differenza. Telef. 284-494.

DEDO cessazioni affari buona occasione a certa specializzata bambini. Telefonare 534-440.

DEDO pelli conigli agnelli, arrivo, zona commerciale, rimettiamo. Telefonare 389-043.

DEDO vendesi ampia licenza merceria. Tel. 781-196

I QUINDICI MINUTI DEL "GIALLO,,

Il vecchio va in pensione

Quando udì il colpo di pistola, aveva appena finito di accendere il sigaro che stava masticando da un paio d'ore. Restò immobile, con il cerino che gli si consumava fra le dita fino a scottarle. Dopo lo sparo vi fu un gran silenzio; il tratto di strada fra la facciata della banca e i muri un po' vieidi e sporchi delle case tutt'attorno gli parve improvvisamente distaccato da New York e sprofondato in un pozzo buio e senza rumori. Poi udì uno scalpiccio in fondo a un vicolo e si mise a correre verso questo, con il fiato grosso e i baffi grigi che gli pizzicavano il labbro. Gli succedeva sempre, quando era eccitato: prima i baffi e poi le orecchie che ronzavano. Il medico diceva che era la pressione. Sbuffava come un vecchio cavallo e intanto si rimproverava: a quell'età, a poche settimane dalla pensione, era stupido continuare a prendere tutto sul serio, anche una rivoltellata.

Aveva appena svoltato l'angolo che un uomo quasi gli cadde addosso: arrivava in fretta e per poco non lo gettò a terra. Per non cadere, il vecchio gli si afferrò ad un braccio e notò che la giacca era stranamente liscia, come di seta.

— Hanno sparato! — disse rapidamente l'uomo.

— Già, ho sentito. Dove è stato? — domandò il vecchio.

— Non so... Sono tutti uguali questi vic... Potrebbe essere laggiù.

— Andiamo a vedere.

— Ma no... E se ricominciano a sparare?

Tenendogli il braccio serrato, ma senza più parlare, il vecchio gli fece fare un dietro-front e quasi lo costrinse a incamminarsi con lui verso il fondo del vicolo. L'altro non disse nulla, non tentò neppure di liberarsi dalla stretta. Passando sotto una finestra, la luce scialba che ne usciva illuminò il volto dell'uomo: era pallido, giallo, magrissimo, consumato da rughe precoci, profonde come tagli. Indossava una assurda giacca di seta viola, uno *smoking* un po' liso. Quella faccia e quello *smoking* fecero diventicare al vecchio di essere stanco, di avere i piedi che gli dolevano, freddi una rapida occhiata al compagno e gli parve di averlo già visto in qualche posto, molto tempo prima.

Figure da incubo

Arrivarono in fondo al vicolo, dov'era il corpo rannicchiato sul marciapiede. L'uomo in *smoking* si irrigidì e si fermò. L'altro, brontolando parole incomprensibili, si curvò e non ebbe bisogno di stare chinato a lungo. Il corpo era tepido, un proiettile era entrato nel mezzo della fronte, in aveva spedito all'aldilà in un milionesimo di secondo. Lo rovesciò con il volto in alto e si accorse che anche il morto indossava un *smoking* sui neri risvolti il sangue aveva tracciato una striscia lucida, come fava il lumache.

Il vecchio si rialzò disallevandosi quando una porta vicina si spalancò rumorosamente. Se non fosse stato per quel sangue, di cui aveva ancora le dita imbrattate, avrebbe creduto di vivere in un sogno popolato da incubi: perché erano proprio figure da incubo i due che uscirono dalla porta. Uno altissimo e spaventosamente magro: l'altro tarchiato, basso, con le spalle enormi, un collo sproporzionato, taurino, un

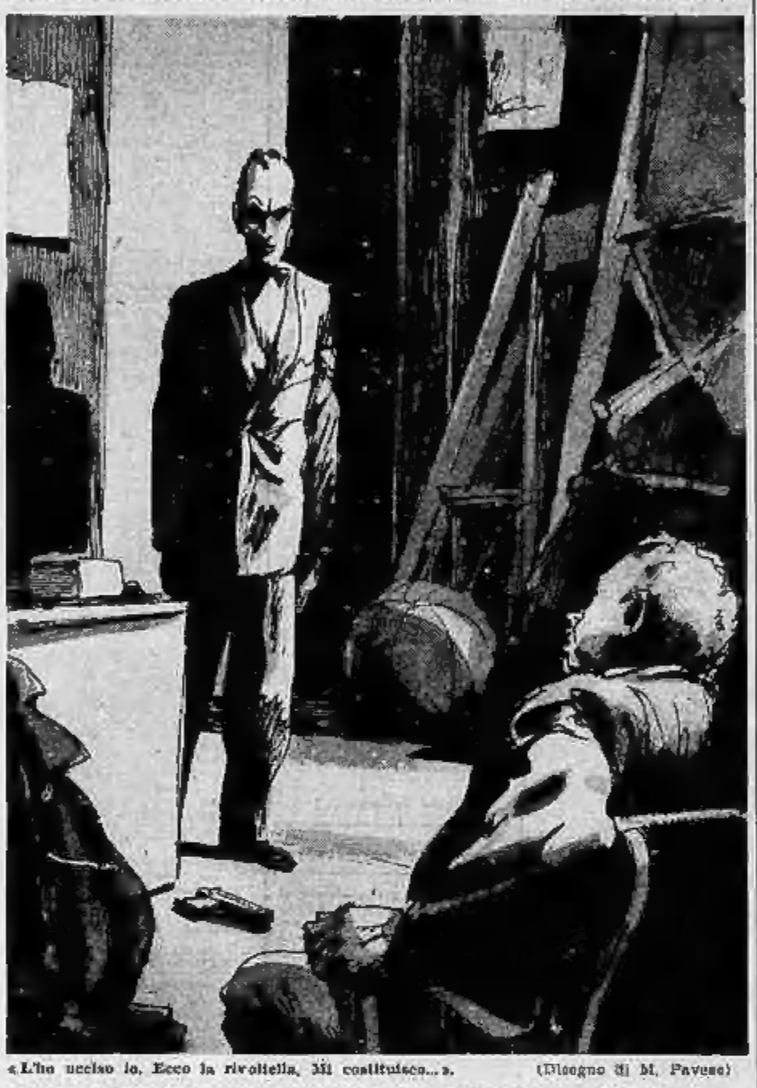

«L'ho ucciso io. Ecco la rivoltella. Mi costituisco...». (Disegno di M. Pavesi)

cilindro: prima i baffi e poi le orecchie che ronzavano. Il medico diceva che era la pressione. Sbuffava come un vecchio cavallo e intanto si rimproverava: a quell'età, a poche settimane dalla pensione, era stupido continuare a prendere tutto sul serio, anche una rivoltellata.

Aveva appena svoltato l'angolo che un uomo quasi gli cadde addosso: arrivava in fretta e per poco non lo gettò a terra. Per non cadere, il vecchio gli si afferrò ad un braccio e notò che la giacca era stranamente liscia, come di seta.

— Hanno sparato! — disse rapidamente l'uomo.

— Già, ho sentito. Dove è stato? — domandò il vecchio.

— Non so... Sono tutti uguali questi vic... Potrebbe essere laggiù.

— Andiamo a vedere.

— Ma no... E se ricominciano a sparare?

Tenendogli il braccio serrato, ma senza più parlare, il vecchio gli fece fare un dietro-front e quasi lo costrinse a incamminarsi con lui verso il fondo del vicolo. L'altro non disse nulla, non tentò neppure di liberarsi dalla stretta. Passando sotto una finestra, la luce scialba che ne usciva illuminò il volto dell'uomo: era pallido, giallo, magrissimo, consumato da rughe precoci, profonde come tagli. Indossava una assurda giacca di seta viola, uno *smoking* un po' liso. Quella faccia e quello *smoking* fecero diventicare al vecchio di essere stanco, di avere i piedi che gli dolevano, freddi una rapida occhiata al compagno e gli parve di averlo già visto in qualche posto, molto tempo prima.

Figure da incubo

Arrivarono in fondo al vicolo, dov'era il corpo rannicchiato sul marciapiede. L'uomo in *smoking* si irrigidì e si fermò. L'altro, brontolando parole incomprensibili, si curvò e non ebbe bisogno di stare chinato a lungo. Il corpo era tepido, un proiettile era entrato nel mezzo della fronte, in aveva spedito all'aldilà in un milionesimo di secondo. Lo rovesciò con il volto in alto e si accorse che anche il morto indossava un *smoking* sui neri risvolti il sangue aveva tracciato una striscia lucida, come fava il lumache.

Il vecchio si rialzò disallevandosi quando una porta vicina si spalancò rumorosamente. Se non fosse stato per quel sangue, di cui aveva ancora le dita imbrattate, avrebbe creduto di vivere in un sogno popolato da incubi: perché erano proprio figure da incubo i due che uscirono dalla porta. Uno altissimo e spaventosamente magro: l'altro tarchiato, basso, con le spalle enormi, un collo sproporzionato, taurino, un cervello. Ecco, dov'era! Nel vicolo su cui si apriva l'ingresso di servizio del Rex Theatre, una sala che aveva conosciuto periodi di grande fortuna e che ora accoglieva soltanto un pubblico volgare e spettacoli di quint'ordine. E i due uomini usciti dalla porta di servizio, che ora stavano osservando senza orrore e senza pietà il cadavere disteso sul marciapiede, erano due «numeri» del varietà del Rex: li riconosceva: i due Duval, acrobati e giocolieri, l'uomo-ragno e l'uomo-più-forte-del-mondo. Da quel momento il vecchio credette davvero che tutto si svolgesse in una rappresentazione teatrale.

Il vecchio poliziotto teneva gli occhi a terra, quasi mortificato di non sapere le cose che l'uomo-ragno gli stava sorridendo adesso. Adesso preparava, cambiati a lunga scadenza, assegni con la data in bianco. Ci legava così e dovevamo pagarlo recitando per lui, per quattro soldi, in questo sordido teatro fino all'esaurimento del debito. Ecco chi era Ben Codfish... Ma che razza di poliziotto è lei?... E poi, ascolti bene: non so chi l'ha ucciso, ma vorrei proprio essere stato io... Quanto volte sono stato sul punto di sparargli alle spalle! Mi mancava il coraggio, ma è come se avessi sparato io...

UN PO' DI BUONUMORE

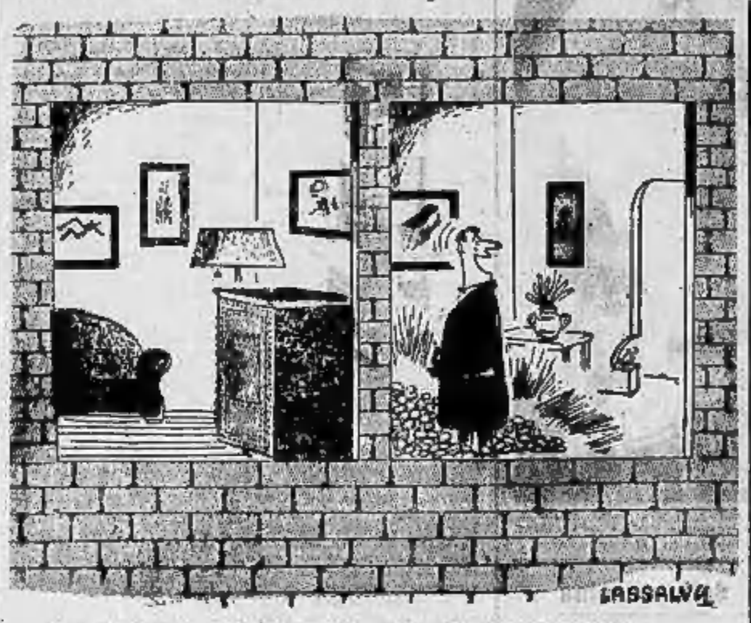

— Cara, vieni a vedere! Facendo un buco nel muro ho trovato un tesoro!...

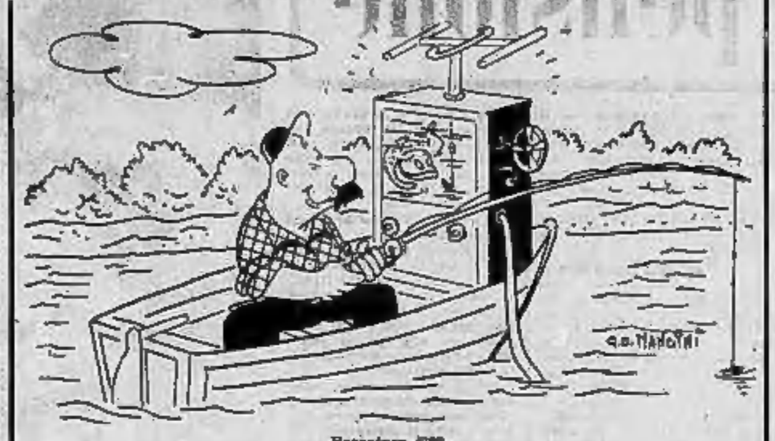

Pescatore '900

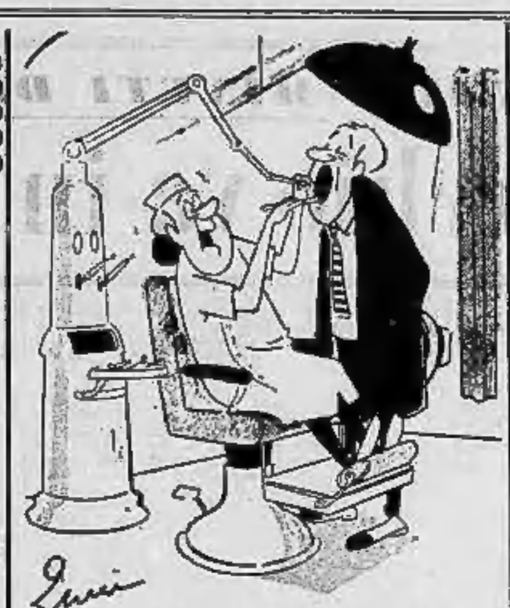

— E' il mio metodo di lavoro: in questo modo il paziente ha molto meno paura!...

La cedora

— Guarda, si direbbe che la signora Maria si è del tutto consolata della morte del suo primo marito...

— E' così. Ma è il suo secondo marito che non riesce a consolarsi!...

Cacciatori

— E' mai andato a caccia, signore?

— Sì, una volta soltanto. Più di vent'anni fa...

— Ah, scommetto che, come tutti i cacciatori novizi, è rimasto disgustato perché non ha ucciso nulla!

— Si sbaglia, signore. Sono rimasto disgustato perché ho ucciso un battitore!...

Pretesti

Un dottore è chiamato al telefono per una partita di «bridge» fra colleghi.

— Ma è proprio indispensabile che tu esca stasera? — gli chiede sua moglie.

— Sì, sì. Si deve trattare di un caso molto grave. Ci sono già tre medici sul posto!...

— Andate a prendermi un piramidone!...

— Questi sono principianti...

— Mi allontano un momento: chiamatemi quando comincia a ballare!...

Moglie premurosa...

Apprensione

Sulla tavola operatoria, il paziente, non ancora addormentato, scruta con un occhio inquieto il chirurgo che è intento a lavarsi le mani in un vicino lavabo.

Poi il chirurgo dice all'infermiera:

— Alcool, ora.

Il paziente, allarmato, grida con una debole voce:

— No, dottore, la supplico, non prima dell'operazione, dopo!...

— Perché le avete chiesto se voleva ancora parlare?...

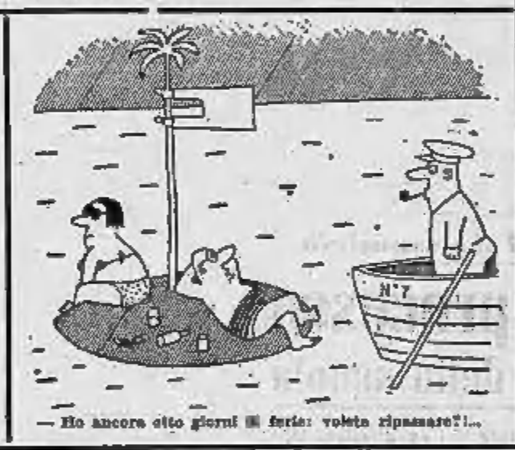

— Ho ancora otto giorni di ferie: volete ripassare?!...

— Mi allontano un momento: chiamatemi quando comincia a ballare!...

PUBBLICITA' ECONOMICA
(Via S. Teresa N. 7)

6 OFFERTE AFFITTO ALLOGGI LOCALI E TERRENI L. 100 p.p.

(Continua da pag. 5)

ATTENZIONE! Alloggio mobiliato ed internamente quanto vuoi, servizi, terrazzo. Telefonare 588 289. M2831

AUTOTRASLOCHI automobilissimi Mantovani-Pietro. Autofurgoni anche chiusi. Garanzia, convenienza, puntualità. Telef. 386-220. 2

BERNINI signorili 4 camere servizi 26.000, alloggetto sportivo 20.000. Telefonare 701-136. L3206

CAMERA ristorante terzo piano piano terreno affittasi 10.000. Telefonare 64-632.

CAMPIDOGLIO, camera cucina servizi, loggia ramo-uso due persone). Tel. 871-022.

CENTRALISSIMO, affittasi negozio retrobuca, luce, riscaldato. Tel. 886 644.

CENTRALISSIMO ammobiliato camera cucina indipendente. Telef. 650-250 pomeriggio. L3247

CENTRALISSIMO, casa signorile, 4 camere ascensore, riscaldamento, terrazzo, giardino piano. Telefonare 66-430. D1045

CITTADELLA affittasi quarantre 2 camere, soggiorno, cucina, bagno terrazza, ogni comodità, casa nuova signorile. Scrivere esaurito 3029, SPI, Torino. M0230

CONIGLI affittasi libero 3 camere cucina servizi primo piano casa nuova 29.000. Piazza Lombardia 8 bis. Telef. 798-836.

CONIGLI bellissimi corpetto affittasi camera 4 camere servizi possibilmente con giardino. Telefonare 292-512 ore pasti.

CORSO Azzurri 70 (Ingorgo) pressimobile 3 camere servizi, 31.000. Telefonare 47-383. L3287

CORSO Francia 3 camere, cucina, lusso bagno 20.000 affittasi. Telef. 790-515.

CORSO Peschiera 300 affittasi alloggi signorili 35.000 mensili. Telef. 772-802.

CORSO Regina Margherita 206 affittasi appena completo ciro signile semimercato. Telefonare 570-412. M4446

CORSO Sebastopoli 174 affittasi bellissime alloggi signorili 4 camere cucina, doppi servizi, ascensore, terrazzo. M1878

CORSO Umberto 32, affitta piccolissimo quattro camere servizi, affittasi subito.

CORSO Unione affittasi negozio con retro locale posteriore. Tel. 882-831.

CORSO Vigliani 190, affittasi due splendidi alloggi tutti servizi. Telef. 538 835

CRAVENZOLA, Cernaia 40, affitta 4 camere cucina, 2 uffici, confortevole, 30.000.

CRAVENZOLA, Cernaia 40, affitta alloggi ammobiliati, grandi, piccoli, pied-à-terre.

CROCETTA affitto alloggetto camera cucina privata bagno terzo. Telef. 382-472.

CROCETTA affittasi camera pavimentata libello elegante servizi moderno Telefonare 32-260, 321-237. M1027

DICIOTTOMILA mensili centotrentacinque due camere servizi affittasi. Tel. 30-965 mattina. M0905

DIRETTAMENTE affittasi alloggio moderno 4 camere libello ingresso centrale bagno nuovo Parella. Tel. 740-424, 72-702

DISPONENDO locale mq. 200 assolutamente, antisindacale, ex-industriale disposto collaborare offre deposito della, eventuali assicurazioni civile affitto. Telefonare 776-682

DUE vani servizi terrazzo (Mantovano) affittasi. Tel. 858 067. L4313

FAMIGLIA numerosa affitterebbe grosso appartamento tutte comodità piano terreno adiacente ufficio zona centrale. Scrivere cassetta 6106, SPI, Torino. F9153

GARAGE due magazzini affittasi stabile Ferrero. Telefonare 588-871. L4056

GARIBALDI affittasi ufficio o alloggio 3 camere servizi. Telefonare 882-019.

IMPERIA affitta alloggi panoramici prodotti capolinea e tutti tram. Tel. 882-500.

LAGO Maggiore 123, affitto alloggi signorili due camere cucina servizi.

LODI 12 affittasi primo piano 5 camere servizi ascensore terzo centrale, sesto matron. Telefonare 48-603. M0977

GRANDE stabile, salone, 2 camere (possibile cucina terzo bagno servizi a nuovo) via Nanelo. Telefonare 83-141. 02408

GRATIS primo mese d'affitto, via Fossati 142, affittasi alloggi camere libello eccellente, tutti comforts, signorilissimi 6 pari, abitabili subito disponibili. Telefonare 883-338. 9630

LINGOTTO affitto ampio, soleggiato, 3 camere, cucinino, tutti servizi. Telefonare 870.831, Goria. M0339

LINGOTTO affittasi subito due camere libello, termosifone. Telefonare 883-634.

LINGOTTO, affitto alloggio galoppatoio, 3 camere cucinino tutti servizi, ingresso indipendente, ottimamente arredato subito, Telefonare 870-831, Goria.

LOCALE adatto piccolo laboratorio artigiani. Telefonare 694-052. M3643

LOCALE mq. 130 cortile 60 affittasi uso laboratorio, magazzino, comodità elettro portineria, ferrovia, dogana, Via Andrea 48. Telefonare 555-404. F9086

LOCALE mq. 600 con cortile indipendente mq. 350, affittasi. Telefono 777-422.

LOCALE con laboratorio con mq. 350 cortile affittasi corso Peschiera 269. Telefonare 79-312 ore ufficio. M9638

MAGAZZINO laboratorio affittasi mq. 150 affittasi subito corso Vittorio 82.

MAGAZZINO ammobiliato via Legnano mq. 30, affittasi subito. Telefonare 46 048

MOBILIATO due ammobiliati piano cucina luogo tranquillo telefono, pulito ufficio abitabile. Portineria, via Saluzzo 132, Torino. 02628

NEGOZI via commercialissima (Parella), affittasi, vetrine. Telef. 41-219, 53-926.

NEGOZIO affittasi via Grassini 78 angolo via Barletta. Rivolgersi portineria.

NUOVA Crocetta affittasi abitabili subito camera, tinello, cucinino, bagno due camere, tinello, cucinino, bagno. Telefonare 353-065. 09640

OFFRESI camera indipendente, sana, quieta, zona Aurora, cattolico. Telefonare 50-736. 00913

OFFRO alloggio moderno camera cucina servizi pavimento sportivo. Tel. 701-306

OROPA 128 affitta alloggetti 1-2-3 camere accessorie. Rivolgersi custode.

PIANEZZA affittasi alloggio 4-5 camere a famiglia adulti desiderosa tranquillità, scrivere cassetta 6104, SPI, Torino.

PIER Carlo Boggio 83, alloggetto moderno due camere tinello affittasi. Telefonare 45 080. 10702

PORTA Nuova affittasi magnifico negozio 72 mq. adatto ingrosso, rappresentanza. Telefonare 070-389. L3371

PORTA Nuova, 4 locali uso ufficio, abitazione. Telefonare 882-786, mattino.

PORTA Nuova alloggio 4 camere cucina, altre una camera e cucina liberi subito. Telefonare 703-581 B4778

PORTA nuova affitto alloggi nuovi, comodità, due camere servizi, tre camere servizi. Via Assa 4. T3854

PRESSI largo Orbassano affitto nuovi 3 camere tinello cucinino. Telef. 587-438.

PRIVATO affitta appartamento alloggio 5 camere cucina tutti accessori ampio ascensore Torino. Telefonare 692-482. L4270

PROPRIETARIO affitta semiinterrato ottimo uso magazzino laboratorio. Telefonare 824-107. L4566

PROPRIETARIO affitta corso Racconigi, tre camere tinello servizi. Telef. 561-102.

PROPRIETARIO affitta Parella, capolinea 15, nuovo alloggio tinello 3 camere bagno cucinino terzo L. 12.000. Telefonare 787-615. F9676

PROPRIETARIO affitta alloggio signorile corso Marconi, quattro camere, doppi servizi, 35 mila. Telefono 683-034.

S. RITA, due camere tinello cucinino terzo bagno 18.000 senza cauzione. Telefonare 871-028. L4400

SANTA Rita Ricasoli 138, camera tinello, alloggetto, balconcini, terreno, cantina.

S. RITA, Mondovì 22, alloggetto adatto due persone, terzo centrale. Cantine. 93044

S. RITA via Mondovì affittasi 1° nuovissimo bellissimo alloggio 3 camere tinello cucinino, alloggetto, terzo, bagno, ascensore, 17.000 mensili. Telef. 283-181

SAN Salvario affittasi alloggio cosa signorile 3 camere tinello servizi, altro alloggio camera cucina servizi quasi nuovissimi. Telefonare 601-605 ore pasti. L4375

S. Secondo 44 affittasi alloggio composto tre ampie camere, cucina, servizi, terzo, ammobiliato. Telefonare 553-013. L4502

SCANTINATO ampio luminoso pavimentato cortile deposito merci affittasi. Telefonare 200-700 dalle 7 alle 8. M0324

SEMIMOBILISSIMO alloggio nei locali degli uffici servizi affittasi. Tel. 49-154.

SIRACUSA 138: camera vuota, alloggetto 4000 camere, laboratorio, magazzino, terreno. 15323

SPAZIOSI soleggiati alloggi due una camera tinello cucinino 12.000, 16.000, via Barletta, telef. 893-833. G9813

STABILIMENTO industriale zona Valentino, mq. 600, altro zona Vittoria mq. 400 affittasi. Telefonare 595-2096. M0894

STATUTO affittasi locali piano terreno mq. 65 laboratorio magazzino. Telefonare 833-885. M0318

TRASPORTI ditta provinciale trasporti rapidissimi, pressi nazionali. Telefonare 61-738, 50-207. M9765

UFFICIO 3 camere piano terreno 14.000. Telefonare 274-491. B4310

VIA Brofferio 26 affittasi alloggi 3 camere servizi riscaldamento centrale. Telef. 48-124.

VIA Cotta 8 affittasi alloggio 3 camere, servizi, riscaldamento centrale. Visibile 13-17 festivi. L4388

VIA Aspromonte signorile nuovo due camere cucina bagno ascensore terzo affittasi. Telefonare 883-874. B1125

VIA Vandalino 18, affittasi camera 4 adatto tutti servizi. Telef. 828-830.

VIGNANEE Bilpel affittasi alloggio secondo piano accessorio quattro camere, cucina bagno balconi verso corso, ampio salone ufficio, Valdo 12. M0358

ZONA corso Fiume affittasi alloggio signorile tre camere servizi, una camera servizio. Telefonare 883 857. G9789

ZONA Crocetta, 8, bis, privato affitta nuovo ultimo 3 camere tinello cucinino. Telefonare ore pasti 541-088. B2149

ZONA Mentegano, tre camere, spazioso, servizio, cucina, bagno, pianerottoli, termosifone, 22.000, autoriscaldo. Telefonare 592-461. M0164

ZONA nuovo Politecnico affittasi 3 camere tinello cucinino servizi piano rialzato. Telef. 551-415 ore pasti. B1149

12.000 mensili subaffitto due negozi recentro zona Fortino. Telefonare 774-447.

15.000 mensili affittasi via Amerigo Vespucci 66 alloggetto soleggiato, primo piano due camere cucina entrata cortile terzo centrale. Telefonare 294-827.

15.000 affittasi 3 camere tinello cucinino bagno quasi nuovissimo cortile. Scrivere cassetta 6151, SPI, Torino.

18.000 tre camere, cucinino, terzo, bagno. Semalia 35. Telef. 662-610.

18.000 tre camere cucinetta servizi terzo Cittì Giardino, San Paolo, Guicciardini 96/52. M3797

18.000, tre camere, terzo, bagno. Via Semalia 35. Telefonare 662-610. F9509

19.000 affittasi alloggetto 3 camere, tinello, bagno Corso Spezia 19. Tel. 33-974

7 LOCALI p. VILLEGG. L. 100 p.p.

OSPEDALETTI Ligure, vendesi in palazzina nuova, appartamento 4 camere, sala, doppi servizi, grande terrazzo, cantina, garage, 8.800.000. Scrivere SPI, cassetta 1 A. Saremo. 15065

8 ALB. e STAB. CLIM. L. 100 p. p.

LAIGUEGLIA, Albergo Castello, unica privilegiata posizione, soleggiata, sul mare. Pensione 1000-1500 tutto compreso anche riscaldamento. Tel. Torino 764-842 ore 12-14; 19-21. Laiguaglia 49 038.

MERVI Pensione Vally italianissima familiare ottima cucina. Telefonare Torino 551-416. 15040

MERVI «Soggiorno Tamone» pensione familiare (ogni comforts centrale. Telefonare 37-228. 15360

RAPALLO, Piccolo Hotel Pensione Ursula, sulla riva sole, vicino mare, ottimo riscaldamento, modernità. 15288

SANREMO Pensione Fiorita, Feltrinelli 18, centrale, panoramica mare, comforts, ottima cucina. Completa 1700. 15263

9 COLL. IST. SCUOLE L. 100 p.p.

ALL'ISTITUTO Stenografico «Cima» si danno lezioni private stenografia (commerciale e aziendale), dattilografia, computometria, lingue, contabilità, Via Roma 354; telef. 50-354.

CORSO pago contributi per tutti i soldati si tratta il 5 novembre all'Istituto Stenografico «Cima», via Roma 354, telef. 50-354. 24100

DOPOSCUOLA. Assistenza scolastica, pensionato Scolastici, Scuola «Torino», via Andrea Appiano 2, tel. 80-632. 84430

ISIT. inizia quest'anno corsi diurni serali stenografia, dattilografia, computometria, contabilità, pacco e protocollini, calligrafia, lingue. Via Po 2, telef. 47-672. 3102

10 LEZ. TRAD. FREST. L. 70 p. p.

BALLO da sala, Distinta signora impartisce lezioni private. Telefonare 888-768.

BERLITZ, S. Teresa 2, riapre lezioni lezioni private, collettive, diurne, serali. Telefonare 553-970. 168

DATTILOGRAFA accetta domicilio lavori qualsiasi corrispondenza natura. Scrivere cassetta 6133, SPI, Torino.

DATTILOGRAFA precisa velocissima assume proprio domicilio qualsiasi lavoro. Telefonare 593-087. L3515

DIPLOMATE signora corre lavoro in sera a casa. Scrivere cassetta 6109, SPI, Torino.

INSEGNANTE svizzera, impartisce lezioni francese ad elementari. Tel. 885-023.

PER traduzioni tedesche perizie e varie telefonare 41-032. B4182

PERFETTA traduttrice inglese corre lavoro dico domicilio. Telefonare ore pasti 670-420. B4444

PRATICA contabilità regolo contabilità eseguibili volendo proprio domicilio. Telefonare 592-224. L3649

PROFESSIONISTA amministrabile contabilità legale amministrativa imprenditoriale azienda. Scrivere cassetta 5081, SPI, Torino. M0909

PROFSRO domicilio ragioniere istruttore contabilità tenuta libri amministrazioni. Tel. 251-061 dopo cena. F9487

SIGNORINA italiana conoscenza francese eseguirebbe accurate traduzioni francese-italiano qualsiasi genere. Occuperebbesi anche lezioni private. Telefonare 277-384 ore pasti. F9206

SIGNORINA, ottima conoscenza inglese, eseguirebbe accurate traduzioni inglese-italiano qualsiasi genere. Telef. 887-891 ore 8-10. B4152

SIGNORINA prenderebbe lavoro anche diurno o lezioni a domicilio. Scrivere cassetta 6134, SPI, Torino. B1035

STUDENTESSA 17enne accetta facile lavoro domicilio. Telefonare 885-533, ore pasti. M0767

TRADUZIONI francese eseguisce anche scientifiche laureata madrelingua. Prezzi modici. Telef. 72-833 ore 14-15.

11 CAM. MOB., PENS. L. 70 p.p.

A distinto affittasi bella mezzanino pied-à-terre, centralissimo, termine. Scrivere cassetta 5943, 917, Torino. M0761

A ottimi prezzi smobilitiamo Studio, Unione Sovietica, consorte. Tel. 361-902.

A signora stabile affittasi centralissima ammobiliata paraggi Tribunale. Telefonare 521-010. L4412

A studenti, impiegati, signorine affittasi confortevole ammobiliata indipendente. Telefonare 50-845. L1258

AFFITTASI ammobiliata due più letti, tranvia prossima, Tel. 764-883. L4254

AFFITTASI camera con uso cucina semibuia. Telefonare 43-854. 09895

AFFITTASI ammobiliata, zona Campidoglio, due persone 16.000. Tutti comforts. Telefonare 771-360. F9515

AFFITTASI ammobiliata a giovane serio dispongo ambiente camera con compagno. Telefonare 22-180. L4406

AFFITTASI ammobiliata indipendente pied-à-terre, bagno, 12.000 mensili. Telefonare 750-212. L4398

AFFITTASI camera ammobiliata a studenti, impiegati, zona Nizza. Tel. 672-111

AFFITTASI camera ammobiliata distinta persona non alitterazione. Tel. 878-556 ore 17-19. L4126

AFFITTASI camera ammobiliata presso politecnico. Telefonare 686-813.

AFFITTASI camera ammobiliata a due letti. Tel. 732-491 ore 13-15, 19-21.

AFFITTASI camera ammobiliata centralissima zona Statuto, Torino, uso cucina. Telefono 750-312. L4362

AFFITTASI camera ammobiliata bella con tutti comforts. Tel., mattino, 53 676.

AFFITTASI cameriera impiegata o impiegata, signora ammobiliata uso cucina. Unica inquilina quartiere. Rivolgersi custode via Nizza 16. 09857

AFFITTASI centralissima ammobiliata 2 letti. Telefonare 537-185. M0234

AFFITTASI elegante camera ammobiliata Porta Nuova. Telefono 535-904.

AFFITTASI matrimoniale o 2 letti, bene ammobiliata indipendente. Tel. 833-563.

AFFITTASI mobiliata completa acqua calda corrente, volendo pensione. Telefonare 73-061. F9208

AFFITTASI signorile camera ammobiliata presso S. Carlo. Telefonare 374-867.

AFFITTASI stanza ammobiliata indipendente luce-acqua-gas. Telefono 768-828.

AFFITTASI ignobile camera matrimoniale, altre 2 letti, piazza Statuto. Telefonare 534-421. G9506

AFFITTO bella ammobiliata 1-2 letti centrale cancello. Tel. 888-388. B1142

AFFITTO camera ammobiliata volendo uso cucina preferibilmente uomini. Telefonare 53-995. G9348

AFFITTO camera ammobiliata due letti ora libero. Telefono 272-530.

AFFITTO camera ammobiliata centrale. Telefonare 882-097. B1127

AMMOBILIATA affittasi a studenti o distinti. Telefonare 527-963. G9630

AMMOBILIATA due letti uso cucina terrazzino vista. Telefonare 527-963. M9643

AMMOBILIATA pied-à-terre paraggi corso Dante. Telef. 686-879. L3449

AMMOBILIATA tutti comforts centralissima affittasi signore stabile. Lettino 7500. Telef. 688-689. L4373

BELLA ammobiliata due letti vicinato pensione affittasi unici inquilini zona Porta Vittorio, comforts. Tel. 276-526.

CAMERA ammobiliata casa nuova centrale, uomo bagno lavanda. Telefonare, ore 14-15, n. 537-003. M0456

CENTRALE bellissima camera ammobiliata bagno particolare, ascensore, con acqua corrente. Telefonare 50-834.

CENTRALISSIMA ammobiliata due letti affittasi stabili volendo pensione. Telefonare 45-882. M0007

CENTRALISSIMA due letti uno cucinetta, altra due letti, signori. Tel. 532-916.

CERCASI ammobiliata 2 letti raccolata paraggi Politecnico. Scrivere Valerio Denarie, Alba. L3443

CERCO studentessa ammobiliare camera ammobiliata nello signorile. Pedrotti, via Cuneo 2, Torino. F0188

CERCO tranquillo ammobiliata zona via Cigna, Dei Ribelli, Chiesa della Salute. Telefonare 294-737. G1093

DISTINTA signora affitterebbe camera ammobiliata due studentesse miti pressi uso cucina. Scrivere cassetta 6148, SPI, Torino. B4328

(Continua a pag. 7)

JOHNNY FORTUNA di FRANK ROBBINS

XX. — Bid e Johnny giungono in treno ad Amsterdam, mentre Gaby viaggia in treno per la stessa destinazione con la falsa contessa. Chug vuole presentare Bid e Johnny a Van Meer minacciato di morte. Il miliardario, adirato, ordina a Chug di allontanare Bid e Johnny.

SHERLOCK HOLMES: Il cane di Baskerville di Sir A. CONAN DOYLE

IX. — Sir Charles, uscito dal suo palazzo per fare una passeggiata nel parco, è assalito da un ragnaccio infernale che lo uccide. Il dottor Mortimer dichiara che sir Charles è morto per un attacco cardiaco, ma il maggiordomo è convinto trattarsi della lugubre leggenda di Baskerville.

FIGURE E VICENDE DELLO SPORT

Bergamo-Milano a 46,568 di media

La fantastica "galoppata,, di Fausto Coppi e di Ercole Baldini

Come a Telematch: dei due campioni, il più anziano è stato « la mente », il più giovane « il braccio » – Un giudizio francese: «Il campionissimo ha fatto la più bella corsa della sua lunga carriera »

Anquetil, il grande sconfitto, fotografato al Vigorelli insieme con Fausto Coppi e Baldini (Telefoto a «Stampa Sera»)

DAL NOSTRO INVIATO

MILANO, martedì sera.

L'iniziativa del bergamasco signor Barzachi di mettere assieme Coppi e Baldini per parare il serio pericolo di un'altra vittoria straniera nella competizione che prende il suo nome, è perfettamente riuscita. Anche se alla prova dei fatti la migliore delle coppie venute da oltre confine non è stata la francese di Anquetil - Darrigade, bensì quella svizzera, il successo italiano si è ugualmente avverato, e tanto più importante in quanto i più diretti e temuti avversari dei nostri hanno chiuso la giornata con una nella sconfitta, piazzandosi soltanto al quarto posto, preceduti cioè anche dagli svizzeri e dall'altro accoppiamento italiano, Messer-Oreste Magni, il cui posto all'arrivo ha rappresentato una delle vere sorprese della corsa. Diamo dunque atto che se, per quanto concerne il pronostico della vigilia, esso è mancato riguardo alla coppia francese, invece il successo dei due alfieri del vecchio e del nuovo ciclismo italiano è stato netto e convincente, del tutto rispondente alle speciali doti che si erano avvantaggiate nel rendimento dei due campioni chiamati ad reggere il peso di questo straniero.

Su taluni particolari della via degli aggettivi che la bella gara di Coppi e Baldini merita, chiudo dove andremo a finire. Dopo aver guidato sul percorso la vettura del più diffuso quotidiano francese, René Vietto all'arrivo mi veniva vicino e l'amato ha fatto oggi le più belle corse della sua vita » furono le parole, e il giudizio di quegli che autorevole tanto meritatamente avrebbe dovuto tenere un « Tour » ad una di fama sacrificato a favore di Rugar. Non credo che si possa sottoscrivere in piena siffatta giudizio: altre belle corse, e non risultati ben più sostanziali, Coppi ha ottenuto nella sua carriera, ma indiscusso ieri egli è stato davvero ammirevole. Alla sua età, e dopo la recente malattia che gli ha interrotto gli allenamenti, mai più era possibile attendersi da lui una prestazione atletica del genere e della continuità offertaci. Con la franchezza del vero « gentleman » che lo distingue, a chi le ha interpellato sul ruolo da lui e dal suo compagno svolto durante la corsa, egli non ha esitato a dire: « Il 50 per cento del percorso lo ha fatto in testa Baldini, ed io il rimanente ». E, ha soggiunto, il suo giovane compagno si è valso dell'esperienza e della pratica del più anziano e ammalizia e capito. Coppi ha null'altro che un generoso di corse per lui del tutto nuova Poiché Ercole sfugge alla sua attenzione, Fausto da tempo ai è accorto che Baldini perde tempo nelle curve, manca la necessaria esperienza per « prendere » bene. Ancora a Lugano, quando arrivò alle spalle di Morsel e stava per raggiungerlo, in una doppia curva perdette almeno 50 metri rispetto alle salmerie, e per riguadagnarli dovette impiegare un rettilineo. Perciò, Fausto aveva scritto una lunga lettera a Coppi, consigliandolo di prendere lui la testa onde matri avanti ogni curva e attraverso nell'attraversamento dei passi. Appreziamo alla sua ruota, Baldini non avrebbe avuto soluzione alcuna — stessa così interrompere il ritmo della pedalata, né perdere nemmeno un preziosissimo minuto secondo.

* *

Giacché è stato proprio sul filo dei secondi che si è giocato, e decisa, la vittoria. E fu quella minima, entusiasmo differenza rappresentata da cinque (le-lac dell'orologio, quando Biancaniani ieri sera, e discussi con i giornalisti svizzeri, e con gli stessi due protagonisti dell'episodio — Graf e Vaucher — con i quali abbiamo pranzato a due tavoli contigui, si sa che la coppia elvetica venne attardata da due forature, una ciascuna. Se per ogni cambio di macchina è doveroso calcolare la perdita d'una decina almeno di secondi il conto è presto fatto: una quella due forcate, Graf e soci avrebbero impiegato 21 secondi in meno, avvantaggio avrebbero fatto un tempo migliore della coppia italiana. D'altra parte, si deve tener presente che anche Coppi e Baldini vennero attardati da un incidente simile. Il romagnolo forò e avanti che il rimettessero alla ruota di Coppi, vennero mezzi 23". Dunque, anche agli italiani dovrebb'essere dedotto il tempo perduto. Provateci, e il conto torna ugualmente a favore di essi. Coppi e Baldini hanno bene, e regolarmente visto: l'esperienza e la pratica tre profondi conoscitori del percorso. Si deve forse ritenere che l'errore consista nella lotta che ritorno all'80° chilometro il opposo alla coppia spagnola — sulla quale arrivarono come bolidi per aver guadagnato i tre minuti che li dividevano alla partenza. Si passarono e si ripassarono a ritmo. Pubblici ci mise un punto d'onore nel non lasciarsi distanziare: da orgoglioso chiedigee com'è, egli non volle che il proprio prestigio fosse leso cosi, a reagì di conseguenza. I due francesi si videro in quella lunetta scherma gli scatti e gli scordinamenti d'andatura ne ruppero la regolarità d'azione — ciò, le conseguenza che si sanno, e che ogni corridore può confermare.

* *

Almeno, generalmente in molti si Vigorelli dopo la corsa, per aver ottenuto il miglior tempo fino a Maclodio i due francesi ci spartivano il milione di premi messo in palio dall'industriale di cui i comunicati dell'organizzazione a per due giorni consecutivi la « Ribera » avevano data notizia. Come conclusione era qualcosa di concreto senza dubbio, ed avrebbe concesso a rendere meno amara la pillola della sconfitta, e dei fischi ricevuti dalla folla maleducata convenuta al Vigorelli. Quale delusione il napolitano: Già alla partenza il rappresentante principale della organizzazione aveva avvertito i corridori che il premio del milione offerto dall'industriale di Macherio doveva intendersi aftermenti; offerto, cioè, ai promotori del Trofeo Baracchi, e non ai corridori. Fu dunque tutta una commedia pubblicitaria, tante le mazze in corsa davanti agli stabilimenti interessati (articolo multicolore attraverso la strada, pacchetto del cronometrista e della televisione, staccionata per il pubblico), quando l'errore in cui si vollero far cadere i giornalisti — i quali in buona fede avevano creduto all'esattezza delle informazioni (ed è strano, che anche stamattina, qualche foglio milanese continui a parlare del milione « visto » dai due francesi) - ieri sera, al ristorante dove sono venuti a tarda ora dopo aver incassato il « fuso » col quale erano stati ingaggiati, ala Anquetil che Darrigade ci hanno dichiarato di non aver percepito alcun premio supplementare ad cui quello loro lasciatone. Del fatto indignato, che gratta un'ombra di discredito sul costume del ciclismo professionale oltre quello di cui qui parlavamo giusto ieri, chi sono i responsabili? Ma vedrete che anche per questo episodio l'U.V.I., e con essa gli organi dipendenti, ri-sponderanno che è non s'entrano per niente ».

VITTORIO VARALE

Il D. T. domani a Londra

All'esame di Foni l'Irlanda

Convocati a Milano gli azzurri - Juventus: Charles è migliorato e giocherà domenica

Il raduno degli azzurri è spostato questa settimana di un giorno rispetto al solito. Foni infatti ha convocato per domani sera diciannove giocatori, che dovranno trovarsi a Milano. Queste è l'elenco dei prescelti per il raduno: Fiorentina: Cervato, Chiappella, Gratton, Montuori, Prini, Sarti e Segato. Vicenza: David; Internazionale: Bernardin e Vincenzi. Juventus: Ferrario, Boniperti e Corradi. Milan: Bean e Schiaffino. Napoli: Bugatti. Roma: Ghiggia. Sampdoria: Firmani. Torino: Fogli.

Foni, che domani assisterà a Londra alla partita Inghilterra-Irlanda del Nord e tornerà nella notte a Milano, terrà una lunga lezione teorica ai giocatori, e dirigerà nel pomeriggio una partita d'allenamento contro la squadra ragazzi dell'Inter. Subito dopo il comitivo si scioglierà.

* *

A Roma si è conclusa ieri la tornata di lavori del Consiglio nazionale delle Leghe, convocato in seduta straordinaria per eleggere il nuovo Consiglio federale. Barassi è stato nominato ancora presidente anche se si sono avuti alcuni contrasti. Il « sì » e 18 schede bianche. Dante Berretti, presidente della Lega Interregionale, e Ciceri, presidente della Lega Lombarda, sono stati scelti come vicepresidenti. Quasi i consiglieri: Dall'Ara, Furhman, Foli, Bevilacqua, Giambone, Bianchiari, Caravelo, Mayer, Dalmasso, Paolo Marzotto, Sacerdoti e Siddi.

* *

Charles è stato dimesso ieri dalla casa di cura, dove era stato ricoverato subito dopo la partita di Vicenza, ed ha fatto ritorno in sede. I medici hanno emesso una diagnosi completa sullo stato dei contravanti juventino: forte contusione con ematoma alla parte occipitale inferiore sinistra: superato lo stato commotivo, Charles dovrà stare a riposo un paio di giorni, poi potrà riprendere la preparazione. E' prevedibile che l'inglese possa giocare domenica.

Contro la Lazio è quasi certo il ritorno di Nicolè, mentre Stivanello potrà giocare verso la fine del mese.

Il granata Fogli

Il segreto di capitan Pedroni per dare un gioco all'Alessandria

Anche il preparatore De Sisti collabora - Frossi non è stato sorpreso dalla sconfitta del Genoa - Vonlanthen: un volo dopo due goals - L'elvetico sarà in campo a Glasgow?

DAL NOSTRO INVIATO

Genova, martedì sera.

Spogliatoi di Marassi. Belli, nuovi e scovoli, sistemati sono *nel rettifilo opposto alla tribuna-stampa, esattamente presso una delle bandierine del corner. Lì si raggiunge percorrendo « solitario » sempre parimetro del-lo Stadio, ma in senso contrario alla direzione di sfollamento. La pattuglia dei giornalisti che si infiltrava un tre gruppo e gruppo di tifosi rossoblù amareggiati aveva qualche cosa di epico. Oltre alla tessera C.O.N.I. ci daranno anche il distintivo di cartaccia.*

Chi ha tenacia comunque arriva: « Sai — ha detto Frossi, il quale è stato anche lui giornalista a tempo perso — il tiro con cui Vonlanthen ha segnato il primo goal fu deviato in parte da un nostro difensore ».

Per apprendere questo particolare il collega giunto in ritardo a noi ha perso il treno (e tre bottoni dell'impermeabile). Era soprattutto interessato del Genoa che il particolare fosse noto.

* *

Frossi tranquillo nella disavventura. « I miracoli non si possono ripetere — dichiara ancora —. Ero contento al derby seguito a breve distanza da un'altra partita difficile. In quattro giorni i miei muscoli non sono riusciti a smaltire la fatica della gara precedente ».

« Ma in Inghilterra non si giocano perfino tre partite per settimana? ».

« I calciatori inglesi non hanno temperamento latino » ribatte Frossi che conosce psicologia e abitudini degli sportivi.

« Però il Genoa lo salvi? ».

« Da solo no certo. Coi rossoblù ci. Se non avessi avuto buone speranze di cavar la squadra fuori da questa situazione, avrei continuato a fare il giornalista ».

* *

Padroni e Frignani si incontrano e si abbracciano. Erano stati insieme nel Milan. Ora il capitano-allenatore dell'Alessandria incoraggia Isola del Genoa.

« Oggi non siete stati fortunati... ».

« E soprattutto avete giocato molto bene voi — riconosce Frignani, il quale per parte sua ha disputato una buona gara. — Ma dimmi sul serio: siete sempre così forti? ».

Padroni, trainer-risolutore dal '37 non risponde. E' modesto.

* *

Strano. Molte squadre, Bologna insegni, sono andate a cercare il loro tecnico all'estero. L'Alessandria se lo è trovato pronto e in gamba a casa. Padroni, a trentun anno, continua di chiudere presto e bene la sua carriera sportiva per darsi al commercio. Ha l'agenzia di giornali-cartoleria dei suoceri da curare. Nella scorsa stagione gli dicono:

« Vuoi interessarti della squadra? ».

« Be', mi provo ».

La scorsa anno porta l'Alessandria in A. Ora la fa arrivare al quinto posto in classifica. Ha anche la soddisfazione di giocare tra i titolari applicando egli stesso i suoi insegnamenti.

La lavagna spiegata sul campo, ecco Padroni.

* *

Quale è il segreto di questa Alessandria che ha scoperto il difficile modo per vincere e di giocare bene contemporaneamente?

Il capitano-trainer-centromediano dei grigi, Padroni, risponde:

« L'accordo in primo luogo, la preparazione fisica poi e forse qualche allenamento che faccio con i miei compagni ».

« Nell'importare il gioco dei grigi si è ispirato a qualcuno degli allenatori avuto in precedenza? ».

« Da molti allenatori ho ricevuto preziosi insegnamenti. Ricordo soprattutto Bela Guttman. Quell'ungherese, mio trainer al Milan ed attualmente a San Paolo del Brasile, ne molte cose. E le insegna bene. Cerco di imitarlo. Aggiungendo naturalmente qualche cosa di mio ».

Anche il prof. De Sisti è uno degli artefici della sorpresa Alessandria. Questo istruttore atletico è rimasto una decina d'anni nella Spal. Da Bugatti a Fè Giacomin, tutte le grandi scoperte ferraresi sono state curate col suo speciale sistema di ginnastica respiratoria. Un sistema efficace. Lo si è visto anche ieri quando il finale della partita è consistito, in pratica, in una serie di salite a due a due. Il Genoa attaccava, un grigio « rompeva » e partiva in contropiede inseguito da un rossoblù. Otto volate corse su ritmi sono state vinte dagli alessandrini. E' vero che i liguri avevano andora nelle gambe il derby di quattro giorni prima, ma poiché anche col Bologna la prova è stata identica si può dedurre che De Sisti ha ragione.

* *

Marcellini e Tagnin hanno fatto spicco nel gioco degli alessandrini. Il romano ha ricevuto applausi, complimenti da tutti e abbracci dal papà venuto dalla capitale apposta per vederlo. Marcellini, un mediano alla Foglia è stato due stagioni con i giallorossi. Ha anche disputato cinque partite tra i titolari, ma non hanno avuto fiducia in lui. Ora Marcellini migliora ad ogni partita. Anche Nardi, ex per più, ha compiuto lo stesso itinerario. Da Roma, con breve sosta a Torino, fino ad Alessandria, dove il ragazzo ha ritrovato se stesso. Ieri rientrava appunto è stato tra i più bravi. Tagnin, infine, è risolto a contrattaccare Abbadia.

* *

Mentre gli sportivi alessandrini stanno ancora commentando il nuovo successo della loro squadra Vonlanthen vigila oggi in nuovo verso la Scozia. Lo svizzero può esser criticato in Italia, dove non sempre lo si impiega a dovere. « Von » ha la scatto lungo. Aumenta così di velocità nei confronti del difensore avversario dopo i trenta-quaranta metri. Per questo si trova bene nell'Alessandria e si è trovato male nell'Inter. In Scozia, comunque, Roger non è discusso ma rimpianto. Domani egli sarà di giocare al comando della prima linea rosso-crociata contro la Scozia a Glasgow. Una maglia diversa da quella grigia, ma con uguale spirito di volontà.

Paolo Bertoldi

MARCONI SCONFITTO DA FERRER

Ha deluso a Parigi la "volpe del ring,,

Il nostro pugile, campione d'Europa, è stato battuto da un boxeur di classe inferiore - Per Omodei, vittima di un arbitraggio infelice, il trionfo della folla

Parigi, martedì sera.

Ancora una volta, ieri sera, abbiamo dovuto assistere alla disfatta di un nostro pugile, giunto dall'Italia preceduto da grande reputazione, con il bagaglio di tutte quelle doti, qualità e titoli, che classificano un atleta nel rango dei grandi assi del ring.

Presentando per la prima volta su un quadrato straniero le sue credenziali di campione d'Europa, Emilio Marconi ha infatti deluso l'attesa perché della sua classe e scienza pugilistiche, i tecnici e il pubblico presenti, avevano ben altra concezione. Opposto a Serafino Ferrer, un pugile che era (e lo sarà anche domani, nonostante la sua legittima vittoria) sensibilmente inferiore in quanto a tecnica, Emilio Marconi si è lasciato confondere come un « pivello ». Vanamente abbiamo cercato nel suo gioco, nella sua azione, qualcuna delle astuzie o finezze professionali che hanno, a quanto pare, contribuito a creare la sua fama di « volpe del ring ». O dobbiamo forse pensare — come hanno scritto stamane parecchi fra i tecnici che hanno assistito al combattimento — che in Italia si è ma molto più indulgenti, molto più tolleranti nell'apprezzamento dei valori intrinsechi del boxeur?

Emilio Marconi è stato sconfitto non solo perché non ha saputo intelligentemente sfruttare la sua superiorità di allungo e di stile, ma soprattutto perché egli ha completamente sbagliato l'impostazione del combattimento, lasciando all'aggressivo avversario tutte le iniziative, pur avendo la possibilità — ed egli lo ha dimostrato almeno in una ripresa, la sesta — di imporgli il proprio gioco.

Ben altra impressione ha invece lasciato Annibale Omodei, per il quale la folla ha trasformato l'iniquo verdetto di cui egli fu la vittima, in un vero trionfo. Brillante, ispirato e deciso, l'italiano fece fronte al classico « Hamia » con lo stile e l'autorità di un grande campione. Una ingiusta decisione lo ha privato della soddisfazione di poter scendere invitto dal quadrato sul quale egli era salito in veste di predestinata vittima.

Mario Bardone

Terruzzi (nella foto) insieme con Arnold, ha vinto la Sei giorni di Dortmund. Alle spalle della coppia della Carpano-Coppi si sono piazzati Van Steenbergen-Severyns e Reinecke-Junkermann nell'ordine

Gli svizzeri Vaucher (a sinistra) e Graf, al secondo posto

confermato una situazione che paradossalmente si potrebbe definire con linguaggio alla moda: ofo la mente, Baldini il braccian.

* *

Infatti, se nei rettilinei della seconda metà del percorso più lunghi sono stati i tratti in cui si vedeva in testa in maglia tricolore del campione d'Italia, nella prima ora di corsa era quella bianca del Campionissimo che più sovente spiccava la marcia, specialmente nelle frazioni del vari passi e nei tratti in cui le curve sono più frequenti, era Coppi che passava primo, col ramarro ben attaccato alla sua ruota. Artefice, e ideatore, di questa manovra, chiamata come volete, ma certo il vecchio Fausto. Già da una settimana, fo avvedi e che aveva dato parere favorevole alla unione sacra e fra l'assioma e il giovane campione, si era preoccupato di rendere minima la difficoltà del suo protetto in dell'uno si sono sommate alla guardinga freschezza di forze dell'altro. Mentre quantrano cercato « tirato » del ramarro nell'ultima ora di corsa avvicinandosi a Milano, non poteva fare a meno di pensare che quando egli avrà appreso quanto di « mestiere » gli è necessario, non so chi potrà fermarlo verso qualsiasi traguardo.

* *

Dominatrice della corsa per oltre la sua metà, la coppia lavorità è crollata negli ultimi 20 chilometri, perdendo tutto il ramarro vantaggio, e rimettendosi addirittura il secondo e il terzo posto. Varie ipotesi sono state avanzate sulle cause della crisi che ha colpito tanto Angnetil che il suo compagno. La più ovvia è ch'essi abbiano fatto ognuno delle proprie forze senza commisurarle alla durata della corsa; ma l'ipotesi rimane incerta (tratandosi di due corridori di vasta esperienza, indi-

NEI GRANDI MAGAZZINI ABBIGLIAMENTO dell' ALLEANZA
COOPERATIVA TORINESE
Tele - Biancherie - Tessuti e Confezioni
GESTIONE CASA DEL BIANCO
Via S. Francesco d'Assisi, 13 - Tel. 42-760 - TORINO
Si è già iniziata la vendita dei nuovi ARRIVI AUTUNNALI: COPERTE LANA - TRAPUNTE IMBOTTITE - SOPRABITI - PALETOTS - FLANELLE GIACCHE E VESTAGLIE DA CASA
TRAPUNTE imbottite a . . . . . L. 2900
COPERTE LANA da . . . . . L. 999 in più
SOPRABITI e PALETOTS lana per uomo a . . . . . L. 5900 cad.
Cuscini lanetta . . . . . L. 350 cad.
LENZUOLA puro cotone orlo a giorno a L. 599 cad.
MATERASSI lanetta 10 Kg., ridotti a L. 1800 cad.
E mille altri articoli sulla stessa linea di prezzi imbattibili!
TUTTO per l'abbigliamento della persona e l'arredamento della casa - OMBRELLI
Pantaloni pura lana per uomo . . L. 1800 il paio
Splendido assortimento IMPERMEABILI in Gabardine e Nylon - VESTITI UOMO confezionati dalle migliori Case - Grandioso assortimento soprabiti e paletots per signora
DRAPPERIE lungo in pettinato di purissima lana, delle primarie fabbriche BIELLESI: OTTIMA SOLLECITA CONFEZIONE SU MISURA CON DUE PROVE A PREZZI CONVENIENTISSIMI
IMPIEGATI, OPERAI! RICHIEDETE ALLE VOSTRE DIREZIONI I NOSTRI BUONI RATEALI!
VISITATE LE NOSTRE GRANDIOSE VETRINE
Si avvisano i Soci REAL - Vendita a tutti indistintamente
A tutti i compratori viene rimborsato il Tram andata e ritorno (richiederlo alla cassa)
Sempre regali ai compratori - Sempre sconto il % ai soci A.U.T.
Ai Signori Acquirenti da fuori Torino rimborso spese viaggio (ferrovia, pullman, ecc.) fino alla concorrenza del 5 % sull'importo degli acquisti
Condizioni di specialissimo riguardo per istituti, comunità, collegi, caserme, ospedali, istituzioni di assistenza e beneficenza, ecc.

PUBBLICITA' ECONOMICA
(Via S. Teresa: N. 7)
11 CAM. MOB., PENS. L. 70 p.p.
(Continua da pag. 6)
CORSO Matteotti bella ammobiliata sito sano tutti comforts, riscalda non stile. Telefonare 54-197. F9146
CROCETTA a signorini affittasi bellissima ammobiliata matrimoniale. Comfort. Telefonare 596-626. F9465
DISTINTO pensionato solo cerca mobiliata o piè-à-terre primo piano o rialzato indipendente paraggi piazza Statuto presso sola non affittacamere. Preziare telefonare ripondere cassella 6106, GPI Torino. B4182
DIVIDERSI camera ammobiliata coniugi o ragazzo. Telef. 83-147.
IMPIEGATO banca pianoforte vendicesi come camera con pensione presso distinta famiglia. Scrivere cassella 4061, GPI, Torino. M9751
IMPIEGATO cerca compagno dividere ammobiliata 2 letti, corso Sebastopoli-Unione Siviziale. Telefono 681-200. M9334
NON affittacamere offre signorile, serietà assoluta. Corso Lecce, Telefono 750-294.
NUOVA ammobiliata riscaldata due studenti 10.000, una studente 10.000, vicinato cena, serietà. Telefonare 883-587.
OFFRESI ammobiliata, acqua corrente, a serio elemento tranquillo. Tel. 45-051.
PENSIONE centrale, comodità moderne, vitto, alloggio, 27.000 mensili. Telefonare 553-897. G8547
PENSIONE signorile completa, ambiente familiare confortevole, 1-2 letti. Telefonare 55-766. L4468
PRATOLA pensione 2 persone camere soleggiate serietà centralissima. Tel. 80-471.
PIED-à-terre elegante riguardoso ammobiliati. Telef. 883-683. G9643
PIED à terre signorile affitta camerone anche due amici paraggi Statuto, non affittacamere. Telef. 716-626. L4498
PORTA Nuova Frimari matrimoniale divisibile letti 5000 cadauno mensili. Telefonare 824-602. M9787
PORTA Susa spaziosa ammobiliata tranquilla terrazzo-giardino famiglia. Scrivere cassella 3111, GPI, Torino.
PRIVATO affitta unica camera ammobiliata centrale persona occupata stabile. Telefonare 537-048. L4113
SIGNORA nucleo pensione completa centrale - persona sola referenziata. Telefonare 55-468. M9314
SIGNORINA affitta cameretta a due letti a signorine. Telef. 521-953. M9655
SIGNORINA sola cerca ammobiliata, possibilmente presso signora sola, con uso cucina e bagno. Parenti Franca-Chieri. Scrivere cassella 2011, GPI, Torino.
SPOSI Saluzzo, via San Francesco 9, pensione Lolletta offre tutte le comodità, pranzi medici, cucina casalinga. Informazioni Torino telef. 278-941.
SUBITO affittasi camera ammobiliata uso cucina indipendente Corso Matteotti. Telefonare 686-051. B4315
UNIVERSITARIA massima serietà camera pensione completa presso famiglia signorile, ascensore riscaldamento. Scrivere cassella 4051, GPI, Torino. L4443
VALENTINO affittasi bella ammobiliata uso cucinetta. Telef. 41-516.
VEDOVA affitta elegante ammobiliato ammobiliata ogni comforts. Tel. 683-420.
ZONA Stadio, ammobiliata due volendo tre letti, Telefonare 42-288.
12 DOMANDE IMPIEGO L. 50 p.p.
ABILE intelligente disegno meccanico cerca impiego presso ufficio tecnico domiciliato. Scrivere cassella 4067 GPI, Torino.
AGRARIA laureando, ottimi esami, scopo conoscenza ambiente imprenditoriale cerca lavoro nel commerciale purchè agricolo. Militare esente, referenziatissimo. Scrivere cassella 4066, GPI, Torino.
BALLERO disegnatore particolarista ufficio elegante. Telefono 788-269.
CAPO cantina, conoscenza con forza abituato ogni necessario comando, Torinese o nonantolanese disponibile anche per lavori agricoli. Scrivere cassella 3120, GPI, Torino. F9335
CAPO officina elettrauto meccanica generale media piccola grande di precisione, carpenteria metalliche, preventivi organizzazione lunga esperienza offresi comunque. Scrivere cassella 3003, GPI, Torino.
CAPO officina, perito industriale, licenziato, ex-dipendente gruppo Fiat, preciso organizzazione tecnica aziendale, preventivi in serie, impianti e manutenzione, impiegherebbesi. Torino e provincia. Scrivere cassella 3121 GPI. Torino.
CAPO operaio specializzato meccanico, specialista saldi cilindri di locomotive, esperienza ventennale, massima referenze, da Lombardia trasferitosi Torino motivi-ambientamento. Scrivere cassella 3179 GPI, Torino. B4454
DOLOMELLO pensionato, grafico (ex-ufficio amministrativi), disponendo notevole cauzione comprerebbesi comunque adeguatamente Aosta Torino, Ivrea preferisce Scrivere cassella 4043, GPI, Torino.
SEGRETARIETTA commerciale diplomata, conoscenza lingue lavoro ufficio estero. Scrivere cassella 554-865. B9310
CONTABILE con lunghi anni ufficio, offresi mezza giornata. Tel. 361-018.
DATTILOGRAFA volonterosa, pratica lavori ufficio, corrispondente, conti, bella calligrafia, cerca serio impiego. Referenze. Scrivere cassella 3043, GPI, Torino.
DISEGNATORE meccanico macchine bella presenza, conoscenza tedesco, corrispondenti. Telef. 324-327. M9294
TRENTAQUATTRENNE stenodattilografa completamente esperta ufficio impiegata o altro lavoro fiduciario. Telefonare 33-807. M9136
TRENTENNE cultura, presenza, conoscenza francese, pratica contabilità, cerca impiego anche mezza giornata. Tel. 696-826.
UFFICIALE trentenne licenziando cerca lavoro ufficio. Scrivere cassella 4078, GPI, Torino.
VENTENNE bella presenza offresi cassiera o commessa qualsiasi genere, non alimentari. Telefono 281-720. M9943
VENTENNE, competente, patente 2°, offresi, primo impiego, anche cassiera, commessa. Telefonare 287-671. L4580
VENTENNE stupi chimici presenta passaporto esente militare impiegherebbesi ovunque. Scrivere cassella 4068, GPI, Torino. L9311
12 OFFERTE IMPIEGO L. 100 p.p.
ARQUIANO stenotipista residente Alessandria, Acqui, Cassin, Torinese, dinamico, ciclomotorizzato per lavoro ufficio e contatto esterno iniziali. Referenziare. Scrivere bibliteman, casella 32, Alessandria.
ARRUMESI stenodattilografa redattrice, presentarsi mattinata piazzetta dei Fortino, via Fortino 28 bis. L4420
CERCANSI giovani ambosessi Torino e città Piemonte per collocamento articolo casalingo grande utilità, ottimo ed immediato guadagno. Telefonare ore 18-19 al 882-472. L.3619
CERCANSI scrittori per nuova agenzia giornalistica tutti i generi: novelle, gialli, fotoromanzi, cronaca, disegni, fotografie ecc. Scrivere GPI, casella 3 T, Savona. L6382
CERCANSI signorine capaci stabile lavoro bello da sala. Scuola Gerbaudi, via Cibrario 19 A. B9098
CERCASI dirigente amministrativo esperto contabilità generale, bilanci, costi, altre lingue, massima riservatezza. Scrivere cassella 3286, GPI, Torino.
CERCASI signore possibili pagbe contributi corrispondenza. Manoscrivere cassella 4068, GPI, Torino. L4592
CERCASI impiegata primissima vera-mente pratica, conoscenza macchina contabile, preferibilmente Audit 923. Telefonare 780-804. L4194
CERCASI mezzadro cascina 31 giornata, Nichelino Superiore. Capriolo, Mascherierda 1.
COMMESSA esperta maglieria pronta entrata immediata prossi corsi subito. Retribuzione adeguata «Nativa capitale. Casella, via Roma 101.
COMPAGNIA Assicurazioni tutti rami assume produttori pratici e giovani volonterosi intraprendere carriera, provvigioni, stipendio. Presentarsi via S. Teresa 3, 3. A, Brissara. M9722
CONIUGI giovanissimi senza figli cercano lavoro domestico anche portineria massime referenze. Telefonare 767-932
DIRETTORE tecnico, organizzatore, energico, conoscenza particolare applicazioni chimiche su tessuti, cerca industria tinte poli. Indirizzo dettagliato. Scrivere cassella 4070, GPI, Torino. L3468
DISEGNATORE affermazione meccanica stampi assume importante industria reinbiliana al vertice. Scrivere cassella 4040, GPI, Torino. L2359
DISEGNATORE pratico progettazione stampi imbutitura termina ed attrezzature officina cerca industria meccanica. Scrivere cassella 3157, GPI, Torino.
DISEGNATORE proverbi, preferibile se perito elettrotecnico, cerca per grossa ditta. Telefonare 60-158. 13227
ELEMENTO energico pratico trattamenti termici cercasi per laboratorio importante stabilimento metallurgia. Scrivere cassella 4054, GPI, Torino. L4424
FILATURA cercasi Lanificio cerca esperto perito industriale tessile per calderia vicinanza lavoro. Scrivere cassella 132 B, GPI, Milano.
GERENTE Signorile pratico cantieri edilizia, disegno, preventivi, contabilità lavori, cerca studio professionale. Buone conoscenze, inutile scrivere mancando referenze e lunga pratica. Scrivere Gabrielli, 3, Torino 3. B1906
IMPIEGATA stenodattilografa veloce, veramente pratica studio commerciale agricolo, inutile presentarsi senza requisiti richiesti. Polesia, Re Umberto 56.
IMPIEGO amministratore azienda seria danno a ragioniere Cuneese credito buon corso sconto portafoglio 2 milioni. Scrivere cassella 4007, GPI, Torino 15287
IMPORTANTE industria tessile cerca diplomata ragioniera 20-25 anni molto buona conoscenza tedesco. A Ivrea cassella 4036, GPI, Torino. L4446
IMPORTANTE industria cerca elemento giovane volonteroso per avviare carriera rappresentanza, massimo 35anni residenza. Scriv. cassella 3002, GPI, Torino.
IMPORTANTE industria cerca abile primaverile, esperienza, serietà, referenze, Rivarolo canavese. Scrivere cassella 3047, GPI, Torino. M9733
IMPORTANTE rappresentanza ditta Provenzo Liguori cerca di Giaveno Venaria cerca impiegato per Piemonte e Liguria età massima 35-40 anni, molto attraente premio la clientela e rimborso viaggiatore della casa. Inutile offrirsi se privi correnzione vicaa primo ordine. Trattamento ottimo. Scriv. GPI, cassella 1029 Torino.
IMPORTANTE Società cerca signorina operatrice centralino telefonico scrivere cassella 4052, GPI, Torino. L4470
INDUSTRIA metalmeccanica cerca giovane perito meccanico per ufficio preventivi. Manoscritture allegando curriculum vitae. Scrivere cassella 3074, GPI, Torino.
(Continua a pag. 8)

SULLE SCENE E SUGLI SCHERMI

A COLLOQUIO CON IL COMICO FRANCESE

Tati ripresenta il signor Hulot

Nel suo nuovo film Mio zio, *l'attore-regista ha ridato vita al personaggio che lo ha reso celebre - Un simpatico "gaffeur" vuol insegnare agli uomini come divertirsi*

Parigi, martedì sera.

Jacques Tati sta dando gli ultimi ritocchi al suo nuovo film Mio zio *(« Mon oncle »), che, come i precedenti, l'intelligente comico francese ha ideato, sceneggiato e diretto oltre ad esserne il principale interprete. La novità più importante di* Mio zio *è il ritorno come protagonista del singolarissimo personaggio del signor Hulot, che ha conquistato le simpatie del pubblico nell'ultimo film di Tati intitolato appunto* La vacanza del signor Hulot.

— *Perchè il signor Hulot ha ottenuto tanti consensi?* — è stato chiesto a Tati.

— *Io credo* — ha risposto *il mio creatore* — *che gli spettatori, molto più scuri di quanto comunemente supponga certi produttori cinematografici, hanno saputo vedere in fondamentale umanità del mio brav'uomo, rifiutandosi di scorgere in lui un semplice fantoccio... Dentro di loro, essi si sono sentiti quasi i complici di questo eterno gaffeur, il quale, apparentemente con molta incoscienza, ha saputo mettere il massimo della fantasia in una delle forme più stereotipe delle azioni umane: l'organizzazione del tempo libero.*

Secondo Tati, gli uomini del nostro tempo infatti non compiono nessuno sforzo di originalità quando si tratta di divertirsi: « Basta osservarli — aggiunge l'attore — alla domenica; non sanno far altro che affollare i cinematografi o passeggiare in gruppo sui boulevards o correre in lunghe file sulle strade con tutti i mezzi di locomozione possibili... ».

Un personaggio anticonformistico insomma quello del signor Hulot, specialmente in Mio zio, dove sembra che Tati abbia voluto imbastire un allegro processo a un certo modernismo, conferendo al suo personaggio un modo di vita un po' anacronistico, ma ricco di umanità e opponendolo alla figura di un industriale che per snobismo dice la messa alle più deliranti creazioni dell'architettura e dell'arredamento moderni.

Per Tati la comicità vera nasce dallo sconvolgimento di una situazione reale grazie all'introduzione in essa di un fattore insolito che rompe l'equilibrio al quale siamo abituati. E' la fonda, la ricetta dei sommi autori, Molière per esempio, o Cervantes.

— *E infatti in Hulot* — dice ancora Tati — *c'è un po' del Misantropo e del Don Chisciotte. Armato soltanto di buon senso e di humour, il mio personaggio parte con la lancia in resta contro i mulini a vento dei giorni nostri, che si chiamano meccanismo, modernismo, estetica industriale, etc. che rischiano di rendere il nostro pianeta assolutamente uniforme e di votare gli uomini a una noia mortale...*

— *E Hulot sarà capace di opporsi vittoriosamente a questo andazzo?*

— *Ahimè, è difficile* — conclude Tati — *oggi il ridicolo non uccide. Ma spero ugualmente che la virtù esplosiva del riso riesca a mandare in pezzi certi falsi valori che molti accettano soltanto per pigrizia mentale.*

Jacques Tati nel suo ultimo film « Mio zio »

Rouleau in Italia per le streghe di Miller

ROMA, martedì sera.

Raymond Rouleau è venuto in Italia per presentare il suo ultimo film, «Les sorcières de Salem», tratto dal dramma «Il crogiuolo» di Miller, che in Italia assumerà il titolo di «Le vergini di Salem». Rouleau, che ha già curato anche la regia teatrale del «Crogiuolo», per due anni in cartellone al Teatro Sarah Bernhardt di Parigi, ha parlato del suo film nel corso di una conferenza-stampa tenuta all'Open Gate.

Rouleau ha detto di avere accentrato il suo interesse sulla comunità di puritani che è alla base del racconto, sviluppando il problema oltre il limite dell'opera teatrale. Arthur Miller, al quale il film è stato sottoposto, ha avuto parole di elogio per la realizzazione, approvando le variazioni ed ampliazioni apportate al suo testo. Dal canto suo, Rouleau, ha dichiarato di aver « cercato di fare un film onesto, un film che sia soprattutto il processo all'ingiustizia».

«Le vergini di Salem» è interpretato da Yves Montand e Simone Signoret.

Rouleau dirige Montand e la Signoret in una scena del film

Oggi e domani alla radio

Lilla Brignone in *Anna Christie*, di O' Neill, alle 21 per il programma nazionale - *I figli di Don Chisciotte*, microrivista del II programma (ore 20,30) - Alla tv: Il Piemonte in gara con le Marche per il torneo di *Voci e volti della fortuna* (ore 21)

MARTEDI' 5 NOVEMBRE

PROGRAMMA NAZIONALE (Torino I, m. 357,6, Torino m. f. II). — Ore 13: Giornale - Cartiglio - 13,20: Album musicale - Miti e leggende (13,35) - 14: Giornale - Borsa di Milano - 14,10-14,30: Arti plastiche e figurative, di Raffaele De Grada - Cronache musicali, di Gian Francesco Malipiero - 14,50: Le opinioni degli altri - 15,05: Ai vostri ordini: risponde de « La voce dell'America » al radiocorrispondenti italiani - 17: Programma per i ragazzi: « Mattopepolino », settimanale a cura di Ornio Casavecchi: regia di Riccardo Mantoni - 17,45: Conversazione - 18: Concerto sinfonico diretto da Fulvio Vernizzi. Musiche di Mozart e Dvorak: « Divertimento in si bemolle maggiore, K 287 » di Schubert: « Sinfonia n. 5 in si bemolle maggiore » di Mendelssohn: « Scherzo » dal « Sogno di una notte d'estate ». Orchestra « A. Scarlatti » di Napoli - Nell'intervallo: Università internazionale Guglielmo Marconi: A. K. Prévot e i batteri streptococci - 19,30: Cantano i « Platters » - 19,45: La voce dei lavoratori - 20: Musica per archi - 20,30: Giornale radiogiornale - 21: La voce ora ritorna: concorso a premi fra gli ascoltatori.

Ore 21,05: « Anna Christie », quattro atti di Eugene O' Neill; versione italiana di Alessandro Scalero; compagnia di prosa di Roma con Lilla Brignone, Tino Carraro e Carlo Ninchi - 22,50: Orchestra diretta da Angelo Ariganello - 23: Ritrovi Carosio al pianoforte - 23,10: Giornale radio - Musica da ballo - 24: Ultime notizie.

SECONDO PROGRAMMA (Torino II, m. 267,8, Torino m. f. II, Alessandria Stella Cuneo m. 190,1). — Ore 13: Il. O.: incontri e scontri della settimana sportiva - Flash: istantanee sonore - 13,35: Giornale - 13,45: Sinfonia a sorpresa - 13,50: Il diavoletto - 13,54: Dischi in vetrina - 14,30: Scherzi e risate: messaggi degli spettatori di Franco Enfornari e Ghigo De Chiara - 14,45: La rivista del giorno: Lux Passeyrot - 15: Giornale - Parata d'orchestre: Les Baxter, Xavier Cugat, Ray Anthony - 16: Terza pagina: « La Rancarella », di Massimo Alvaro: Concerto in miniatura: soprano Cinchilla Fiorini Dalmo di pezzi delle liriche di Bizet: Carmen: « Habanera » dalla da Gino Cavalli: I virtuosi della lontana: Wanda Landowska - 17: Radiouomini pittoreschi della radio e della musica di tutto il mondo, a cura di Arve - 18: Giornale - Ballate con noi - 19: Cocktail di successi - 19,30: Attalena musicale - Spigolando in radio: vecchi successi e novità da tutto il mondo - 20: Radiosera.

Ore 20,30: La voce che ritorna - I figli di Don Chisciotte, microrivista di Antonio Amurri e Bernardino Zapponi con il Quartetto Cetra; regia di Pino Gilioli.

Ore 21: Musicalmente: fantasia e immagini musicali con Kraftwerk « Lutianai » - Al termine: Ultime notizie - Tre voci e tre chitarre: Nino Salvioli, Domenico Modugno e Fausto Cigliano - 22,30: Telescopio: quel giornale dei giornali - 23-23,30: Buonriposo a tutti quanti!

TERZO PROGRAMMA (Torino III, m. 219,4, Torino m. f. III). — Ore 19: Comunicazione della Comunità Italiana per l'Anno geofisico internazionale agli Osservatori geofisici - Mezzo secolo di tradizione: III. « Traduzioni dal francese », a cura di Luciano Erba (parte prima) - 19,30: William Byrd: « Pavana, Re William Peter », « Ghigliarda », « The Carmans Whistle » per Jan Pieters Sweelinck: « Mein junge Leben hat ein Ende »; Johann Jacob Froberger: « Toccata n. 2 »; Johann Pachelbel: « Ciaccona »; Jean Philippe Rameau: « L'entretien des Muses », « Les Cyclopes » (clavicembalista Ralph Kirkpatrick) - 20: L'indicatore economico - 20,15: Abbado: « Adagio per archi » e organo »; Dvorak: « Sinfonia n. 5 in re minore op. 76 » - 21: Il Giornale del Terzo - 21,30: Ritratto di Ippolito Nievo, a cura di Vittore Branca - 21,40: Le opere di Maurice Ravel nel ventennio della morte. A cura di Alberto Mantelli (quinta trasmissione): « Sonatina » per pianoforte (1905); « Minuetto sul nome Haydn » per pianoforte (1909); « Le Tombeau de Couperin » per pianoforte (1914-'17), (Pianista Walter Gieseking) - 22,40: Novità librarie: « Idea di un teatro », di Francis Fergusson, a cura di Francesco Bernardelli - 23,05: Antonio Vivaldi (revisione di R. Fasano): « Concerto in la maggiore op. 3 n. 5 » per due violini obbligati, archi e cembalo; « Concerto in la minore op. 3 n. 6 », per violino, archi e cembalo.

ROMA II (m. 356). — Ore 13,30-?: « Notturno dall'Italia », programmi musicali e notiziari.

TELEVISIONE. — Ore 17,50: La Tv dei ragazzi: « Anni verdi », settimanale per le ragazze. Code di cavallo e « bloujeans » sono ormai il segno distintivo di una gioventù femminile che riserva forme in atteggiamenti salvieri l'esperienze moderne della propria personalità. Ma sarebbe ingiusto fermarsi a questi lievi superficiali: anche le giovani di oggi sentono prepotente il bisogno di entrare nella vita con serietà ed impegno, di fissare i limiti della loro prima esperienza. « Anni verdi » vuol essere il loro fianco negli settimana per direttrici e interessarle, e per offrire loro un punto d'incontro e di dialogo amichevole. Disegno a matita: documentario dell'Enciclopedia Britannica - Telesport - Passaporto: lezioni di lingua inglese a cura di Jole Giuntini - 20,30: Telegiornale - 20,40: Carosello.

Ore 21: Voci e volti della fortuna per la Lotteria di Capodanno: torneo a squadre tra le Regioni italiane (quinta puntata): a Mare... Piemonte e Val d'Aosta ». Presentano: « Silvio Gigli e Enzo Tortora; radiosalotto di Lino Procacci e Gianfranco Bellezza - 22: Questo nostro cinema: rubrica cinematografica realizzata in collaborazione con l'ANICA, a cura di Bruno Benoch - 22,30: Cassetta: servizio di Giovanni Salvi. Questo settimanale giornalistico offre un aggiornato e completo panorama dei principali aspetti e problemi del Canada, in paese in cui accanto antiquo che si è al forza lusinghiera fra quelli più progressisti, sul piano tecnico, scientifico, industriale, economico e sociale. Specialmente la scoperta di ricchi giacimenti petroliferi, e più recenti di uranio, hanno dato in questi ultimi tempi un ritmo nuovo alla vita del Canada, stabilendo nuovi orizzonti al suo futuro - 23,30: Un secolo di canzoni: liriche italiane dell'Ottocento ed Novecento scelte da Vincenzo Talarico e presentate da Arnaldo Fusi - 23,50: Telegiornale (seconda edizione).

MERCOLEDI' 6 NOVEMBRE

(Principali trasmissioni)

PROGRAMMA NAZIONALE. — Ore 8: Giornale - Cronache - 11: La Gondolina - 11,30: Musica sinfonica - 12,10: Canzoni di Piedigrotta - 12: Giornale - 12,20: Album musicale - 14: Giornale - Borsa di Milano - 14,10: Chi è di scena? - 16,30: Parigi si parla - 17: Programma per i ragazzi - 17,30: Pomeriggio musicale - 18: Parlando musicista - 19: Giovani figure del jazz - 19,15: La vita di Giosuè Carducci - 20: Ritmi sudamericani - 20,30: Giornale - Radiosport - 21,05: Concerto violinistico e pianistico - 21,45: Il convegno dei cinque - 22,40: Orchestre Ros, Razzar, Allen - 23,15: Giornale - Musica da ballo - 24: Ultime notizie.

SECONDO PROGRAMMA. — Ore 9: Notizie del mattino - 9,05: Orchestre Cinzio - 10: Appuntamento alle dieci - 10: Quartetto Cetra - 12,30: Giornale - 12,55: Oggi in vetrina - 13,30: Ghiaccio e fiori d'arancio - 14,45: La rivista del giorno - 15: Giornale - Orchestra Brigada - 16,45: Pianista Atwell - 17: « Tempi difficili », romanzo sceneggiato di Dickens - 18,30: Rio de Janeiro, Vienna, St. Louis - 17: Il mondo con noi - 18: Giornale - Ballate con noi - 19: Galleria dei bel canto - 19,30: Album musicale - 20: Radiosera - 20,35: Tavola fuori tasto - 21: Cento di questi canzoni - 22: Le voci della Svizzera - 22,30: « L'ora Attenga »: radiomelodie di Mirì Mannocci - 23: Ripetizioni.

TERZO PROGRAMMA. — Ore 19,00: Anno geofisico internazionale - 19,15: Musiche di Haydn - 19,30: La Rassegna - 20: L'indicatore economico - 20,15: Concerto di ogni sera - 21: Il Giornale del Terzo - 21,20: « Le Troiane », di Euripide - 22: Musiche di Krenek.

TELEVISIONE. — Ore 16,30: Ripresa diretta di un avvenimento sportivo - 17,30: La Tv dei ragazzi - 19,00: Buonanotte in Tonnara - 20,40: Telegiornale - 20,50: Carosello - 21: L'amico degli animali - 21,45: Mixer, al giral - 22,40: Gli Assi comunali di assistenza - 23,10: Telegiornale (II edizione).

Conclusa la rassegna del film scientifico

Padova, martedì sera.

Si è conclusa la seconda rassegna internazionale del film scientifico didattico con la assegnazione del « Bucrani ». Il primo premio assoluto — Bucranio d'oro — è stato assegnato al film « Trattamento operatorio della [illegible] mitrale » di Goldberger (Cecoslovacchia), « per aver risolto in modo esemplare e cinematograficamente perfetto un problema scientifico didattico di alta chirurgia ».

(Continua a pag. 11)

Questi i film italiani in corso di lavorazione

Si gira (crisi permettendo) negli studi di Cinecittà

Roma, martedì sera.

Crisi o non crisi, i produttori italiani non s'arrendono: in questi giorni molti film sono stati messi in cantiere a Roma, altri sono già a buon punto della lavorazione, altri ancora s'annunciano per le prossime settimane. A giudicare dai titoli e dalle prime indicazioni fornite dalle case produttrici, non sembra trattarsi di capolavori, dello schermo. Si spera tuttavia, che almeno su un piano di pura divertimento, non si debbano avere troppo grosse delusioni. Tra i film in lavorazione o in preparazione negli studi romani, eccone un primo elenco naturalmente non completo.

Zampa e Pellegrini

Luigi Zampa si prepara a dirigere « Ladro lei, ladro lui » per i quali sono già stati scritturati Sylva Koscina e Alberto Bonucci. Franciosa e Campanile hanno già steso la sceneggiatura. Gianco Pellegrini a sua volta ha già dato il primo giro di manovella a « L'Italia è lunga » con [illegible] « La via del sole » [illegible] il piccolo Edoardo Nevola sarà un trovatello vagante per la penisola in cerca della madre (Alida Valli).

Il ritorno di Totò

Costretto all'inattività per molti mesi a causa di un'itterizia agli occhi, Totò ritorna ora davanti alla macchina da presa per interpretare « Totò, Vittorio e la dottoressa Squillo ». Il titolo pellegrino si spiega in parte con il fatto che a fianco del popolare comico comparirà Vittorio De Sica. Dirige Camillo Mastrocinque su sceneggiatura di Metz e Marchesi.

Il medico e lo stregone

Molti illustri nomi (De Sica, Mastroianni, Pallotta, De Lima, Riento etc.) nel « cast » del « Medico e lo stregone » per il quale è stato ora scritturato anche Alberto Sordi che dovrà interpretare un curioso personaggio: quello di certo Corrado per il quale non si fa che litigare da un capo all'altro del film. Ma Sordi apparirà soltanto in un'unica anche se lunga sequenza.

Mariti giovani

Il nuovo film di Bolognini, « Mariti giovani », è già agli esterni. Nei giorni scorsi la « troupe » ha girato a Lucca, ora completa le riprese in alcune strade di Roma. E' la storia di cinque giovani legati fra loro da una profonda amicizia, la quale è certa quando due di essi si sposano. Tra i mariti giovani troviamo Cifariello, Interlenghi, Raf Mattioli; tra le loro mogli, o desiderose di esserlo, la Lualdi, la Koscina, la Corey e la Guarnieri.

Gloria Davy a Hollywood

MILANO, martedì sera.

La cantante negra Gloria Davy, che da molto tempo vive e studia a Milano e alla quale soltanto la sfortuna ha impedito di esordire nella scorsa stagione alla Scala nell'« Aida », lascerà tra breve la capitale lombarda per recarsi ad Hollywood. E' stata infatti scritturata per interpretare una delle parti principali, accanto a Harry Belafonte e Dorothy Dandridge, della versione cinematografica della celebre opera di Gershwin: « Porgy and Bess », che dovrebbe essere affidata al noto regista Rouben Mamoulian.

Come tanti cantanti lirici americani, anche la Davy è stata attratta dalla fama mondiale della Scala e ha voluto compiervi la sua preparazione a Milano sotto la guida di maestri italiani.

Nella fotografia: Gloria Davy nella sua abitazione milanese.

Dieci concerti in Italia della Filarmonica belgradese

Belgrado, martedì sera.

Su invito di un'agenzia teatrale milanese, l'orchestra filarmonica di Belgrado eseguirà dieci concerti in Italia all'inizio del prossimo anno. Il giro artistico dell'orchestra belgradese durerà 15 giorni e toccherà varie regioni italiane. Al podio direttoriale si alterneranno Kresimir Baranovic e Givoin Sdrukovic.

Per desiderio degli organizzatori, la Filarmonica di Belgrado ha incluso nei programmi molte musiche di compositori slavoni, che saranno eseguite in Italia per la prima volta.

La "grande stagione" del Principato

Montecarlo si prepara ad applaudire Gassman

Il nostro attore reciterà "Ornifle" di Anouilh - Concerti, balletti e le migliori compagnie francesi di prosa per il prossimo inverno

Nostro servizio particolare

Montecarlo, novembre.

La stagione invernale del Principato, mondana e artistica, promette quest'anno di superare le precedenti. Nella corsa al successo organizzativo, Montecarlo è partita per tempo e, conscia delle difficoltà dell'ora e delle crescenti concorrenze da destra e da sinistra, è stata la prima grande stazione turistica della due Riviere — la francese e l'italiana — a varcare in tempo un programma generale molto vasto, vario e, per la maggior parte, già precisato nei particolari.

Quello che si nota subito in questo programma, a parte i cinque grandi galà tradizionali (Natale, Capodanno, Epifania, Ballo della Rosa e della Primavera), è il posto dato alla « grande musica » — concerti e opera — e alla prosa, con selezione di spettacoli di primissimo piano e quanto più possibile eclettici. Alla direzione dei concerti sinfonici si alterneranno i maestri Fremeaux, Dimitri Chorafas e Sir Thomas Beecham che avrà come solisti il violoncellista Michel Cherniasky e il violinista Arthur Grumiaux. La stagione d'opera sarà diretta da Maurice Lesuard e si svolgerà, com'è ormai tradizione, dalla fine di gennaio ai primi di aprile: sotto l'alto patronato dello stesso principe Ranieri, presenterà i migliori complessi e i migliori interpreti delle opere in cartellone (non ancora stabilite).

Le più piacevoli sorprese ci le riserva la prosa. Dopo la « Comédie Française », che darà una serie di rappresentazioni delle *Fourberies de Scapin* di Molière, con Robert Hirsch, conosciutissimo ormai anche in Italia, diretta da Jacques Charon (l'inventore di Marie Chantal), il « Théâtre de l'Atelier » reciterà *L'Oeuf* di Félicien Marceau, e la Compagnia del « Teatro Nazionale Popolare », di Jean Vilar porterà in scena *Le Faiseur* di Balzac. Non mancherà la coppia più famosa del teatro francese, Madeleine Renaud - Jean-Louis Barrault, con *Occupe-toi d'Amélie*, di Feydeau, mentre Colette Renard e la sua troupe daranno qui una « prima assoluta », *Irma la Douce* di Alexandre Breffort, musicata da Marguerite Monnot. Ma il centro dell'interesse quest'anno è posato su *Ornifle* di Jean Anouilh che sarà recitato in italiano da Vittorio Gassman e dalla sua compagnia, in esclusiva assoluta per le due Riviere. Così Sanremo, che ha programmato le principali compagnie di prosa e di rivista italiane, dovrà fare a meno di Gassman.

Ma non si può passare a Montecarlo senza Balletto. Infatti dal 22 dicembre al 5 gennaio si alterneranno nella Sala Garnier le stelle del Balletto del Teatro nazionale dell'Opera di Parigi, il New York Negro Ballet, il Balletto del Teatro Cinese, il Gran Balletto Spagnolo.

Benchè facile dispiacere a Grace di Monaco, il tiro al piccione, con altissimi premi, farà ancora parte dei « grandi sport », insieme con il Grand Prix automobilistico e gli incontri internazionali di golf e tennis. Per quest'inverno Montecarlo non abdicherà ancora al titolo di « grande centro dell'arte e della mondanità » al quale tiene molto.

m. r.

Il cocchiere assassino

Un furto al rigattiere

I. — *Gli assassini che, dopo aver commesso il delitto, tagliano le loro vittime a pezzi, si devono considerare, certamente, fra i criminali più abbominevoli. E non è raro il caso, come nell'affare dell'orologiaio di Joigny, che la colpevolezza degli accusati non possa essere provata interamente. Per cui un decreto di grazia può risparmiare la vita a chi, forse, si è macchiato di uno dei più orribili delitti. Anche nel caso del cocchiere assassino, che stiamo per narrare, si tratta di un cadavere tagliato a pezzi nella speranza di farne sparire le tracce, ma è ben vero che ai colpevole (ritenuto tale nonostante le sue proteste di innocenza) la giustizia inglese non volle concedere attenuanti di sorta, per cui lo condannò a morte punì la cinica ferocia dell'assassino.*

Un'elegante carrozza tirata da due ponies va a fermarsi davanti al negozio di rigattiere del signor Collingbourne, posto in un quartiere periferico di Londra. E' l'8 aprile 1842. La carrozza è guidata da Daniel Good, cocchiere del signor Shiell, membro della Compagnia delle Indie, che abita a Rochampton, in un sobborgo londinese. Daniel Good salta a terra ed entra nel negozio di Collingbourne al quale chiede: « Potete vendermi a credito un paio di brache corte di misura, ora che mi occorrono urgentemente? ». Collingbourne non ha difficoltà alcuna ad accontentare. Non è la prima volta che Good compera da lui a simili condizioni, ma sempre ha tenuto fede agli impegni assunti. Combinato lo affare, Good esce dal negozio col suo pacchetto sotto-

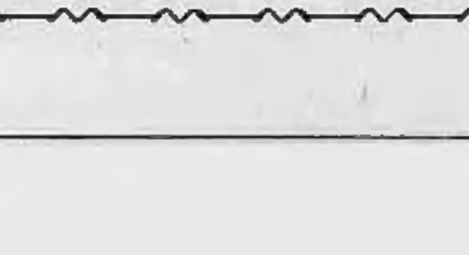

braccio e rimonta a cassetta. Ma in quello stesso momento il commesso del negozio di Collingbourne nota un maneggio insolito che lo incuriosisce. Infatti il cocchiere Good, credendo evidentemente che nessuno l'osservi, tras da sotto il suo pastrano un paio di pantaloni neri che nasconde lestamente sotto il cuscino del suo sedile. Il commesso allora chiede al padrone se, per caso, [illegible] alle brache corte, Good abbia anche comperato un paio di pantaloni neri. « No — risponde il signor Collingbourne — allora mi ha rubato i calzoni neri ». Il bottegaio non perde un attimo di tempo: accompagnato dal suo commesso [illegible] dal garzone di un droghiere che ha negozio il presso, e da un agente di polizia si precipita in una vettura pubblica e si lancia all'inseguimento del presunto ladro. Ma i ponies del signor Shiell sono evidentemente molto più veloci del ronzino attaccato alla vettura pubblica. Giunti a Rochampton, gli inseguitori vengono a sapere che il cocchiere Good ha condotto i due ponies nella scuderia del

signor Shiell, nel villaggio di Putney, situato a un quarto di miglio di distanza. Intanto al gruppo formato dal rigattiere Collingbourne e dai suoi compagni volontari, si aggiunge anche l'ufficiale di polizia Gardiner. Il cocchiere Good si trova effettivamente a Putney e nel preciso momento in cui arriva il gruppo di persone che lo sta cercando, sta alacremente i cavalli appena staccati dalla vettura, nella scuderia. Egli sembra molto

sorpreso di quella visita inattesa, più sorpreso ancora dell'accusa di furto di cui lo si incolpa. « Non mi sono mai sognato di rubare dei calzoni » non capisco che cosa volete da me ». Ma il commesso non desiste dalla sua accusa e allora l'ufficiale Gardinar, davanti a tanta ostinazione, si decide ad ordinare una minuziosa per-

quisizione nella scuderia. Good, non più tanto sicuro di sé, osserva la scena con inquietudine. Improvvisamente Gardiner lancia una esclamazione d'orrore: « Buon Dio! Che cosa c'è qui? ». A queste parole Good assalito, con un balzo si precipita fuori dalla scuderia, ne chiude a chiave la porta con due mandate, getta la chiave oltre il recinto di un giardino che sorge lì accanto, e si dà a precipitosa fuga.

Segue: *Una macabra scoperta*

PUBBLICITA' ECONOMICA
(Via S. Teresa N. 7)

15 OFFERTE IMPIEGO L. 100 p.p.

(Continua da pag. 7)

ISTITUTRICE licenza liceale ottima conoscenza francese cerasi pomeriggio. Scrivere cassetta 2046, SPI. Torino.
MAESTRA o universitaria 20-35enne seria, distinta, paziente, disposta occuparsi bimba 4 anni assumo solo pomeriggio. Telefonare 654-812. 14304
MAGAZZINO vini, olii, cerca venditori direttamente privati, forte guadagno. Telefonare 376-535. P0102
OFFRESI a studenti Torino facile lavoro assolutamente, previa lieve istruzione gratuita. Contratto serio, possibilità guadagno per elementi attivi e volonterosi. Scrivere cassella 1015, SPI, Torino.
PICCOLI compensi per 300 al mese cercansi persone proprietà, officina trasportatrice. Scrivere cassetta 12-L, SPI, Genova.
SEGRETARIA particolare direzione generale azienda Genova dinamica, preparata, distinzione, intelligente possibilmente patente auto, passaporto, libera subito, referenze controllabili massimerità. Cassetta 1484 A. UP, Genova. 15260
SOCIETA' Nazionale delle Officine di Savigliano, Stabilimento di Torino, assume esperti(sime) disegnatore meccanico di attrezzature di officina. Scrivere a Ufficio Personale Savigliano, corso Mortara 4, Torino, indicando eth, posti occupati, referenze, pretese. 11128
SOCIETA' specializzata autotrasporti cerca seriamente abile ragioniere ogni contabilità paghe contributi pratica rami. Destinazione a cassetta 6156, SPI, Torino.
STENODATTILOGRAFA perfetta corrispondenza francese italiano cerca importante società. Indicare stipendi, eth, referenze. Scrivere cassetta 2073, SPI, Torino.
TIPOGRAFO apprendista pratico platina automatiche. Via Nizza 177. P5463
TUTTOFARE fissa pratica cucina, stiro, referenze, buona stipendio. Telef. 523-016.

14 DOMANDE LAVORO L. 40 p.p.

ABILE contabilista in serie offresi per qualsiasi lavoro amministrativo industriale, opera contabilmente meglio e sicurezza in qualsiasi genere. Telefonare 751-727.
ABILE dinamica 25enne incaricasi in ditta seria. Telefonare 682-411. 13954
ABILE ebanista 32enne correspondesi presso ditta seria. Telefonare 398-951.
ABILE elettricista pensionato, pratico riavvolgimenti elettrodomestici, privato assai. Telefonare 67-280. 62981
ABILISSIMO guida, esperto motorista, lunga pratica esente assicurazioni sociali corrispondesi anche mezza giornata lavoro saltuario. Scrivere cassetta 6180, SPI, Torino. 61161
AGGIUSTATORE saldatore elettrico autogeno pratico carpenteria, 36enne, offresi subito. Telefonare 51-306. 14224
AMIANA offresi lavori commerciali mezza giornata, anche pretese. Telef. 570-932.
AUTISTA motociclista II tessera III posta libera subito offresi. Telefonare 653-301.
AUTISTA offresi con patente, lungo e corto, pratico. Telefonare 51-180.
AUTISTA autiacco, giovane, pratissimo città, offresi subito. Telefonare 392-034.
AUTISTA secondo sposato, Diesel, subito, prestare giornate, offresi. Telefonare 752-028. 81373
AUTISTA 2° scappo, 2° Diesel, offresi a ditta o privato massima referenze. Scrivere cassetta 4031, SPI, Torino.
AUTISTA 2° cognato libero subito offresi. Telefonare 251-179. 13358
AUTISTA 3° 5° sentiamogamo motorista automezzi pesanti, corrispondesi anche mezza giornata. Telef. 370-196.
AUTISTA 28enne secondo grado tessera, 1° patente, molto esperto Torino e Piemonte, libero subito, cerca sistemazione. Telefonare 230-560. 60846
AUTISTA 26enne lunga pratica 2° grado corrispondesi qualsiasi lavoro. Telefono 700-444. F0082
AUTISTA 26enne referenziato praticissimo scrivere o time, scopo miglioramento, offresi ovunque. Telefonare 772-337.
AUTISTA 26enne patente 2° 3° completo disposto fare lunga pratica Lancia Fiat offresi subito. Telefonare 42-225.
AUTISTA 26enne, 2° lunzina, 3° mafia offresi. Referenze controllabili. Telefonare 33-008. 50243
AUTISTA 30enne offresi patente II, II; III, III ditta, privato. Telefonare 374-067.
BAMBINAIA infermiera referenziata pratichissima cerco Duneese corrispondesi subito, Parioli, Prealpina 7, Torre Pellice.
BARISTA o cameriera 21enne offresi. Telefonare 682-714. L4400
CAMERIERA [illegible] qualsiasi località, libera, [illegible] 6163, SPI, Torino.
CAMERIERE 25enne minimo, trasferte, Piemonte, offresi cafferiera, dancing. Scrivere cassetta 2057, SPI, Torino.
CERCHERESI posto anche solo mezza giornata [illegible] studio medico o simile, ottima opera cassiera. Scrivere cassetta 4012, SPI, Torino. L3407
CINQUANTAQUATTRENNE piena attività industr. II, offresi passeraggio tuttofare ditta magazzino, commissioni, presenza, ordine, pulizia commerciale ev. artigiano. Telefonare 770-365, ore pasti. L3409
CINQUANTAQUATTRENNE disposto mansione offresi qualsiasi massima libertà lavoro mezza giornata, Telefono 871-032.
COMMESSA [illegible] alimentari oppure operaia qualsiasi genere, ventitreenne, cerca occupazione in Torino. Telef. 686-857.
COMMESSA 18enne, seria, bella presenza offresi negozio centrale. Tel. 281-383.
COMMESSA diplomaquinzenne seria attiva offresi. Telefonare 375-575. L4836
CONFETTIERE 35enne accasa dolciera pratica triennale offresi. Telef. 705-008.
CONIUGI pensionati mezza età, referenziati, domestici, giardinieri, offresi anche coniugi. Telefonare 523-007. L3367
CONIUGI pensionati cercano portinaria signora custodia [illegible] ufficina. Telefonare 53-420. L3351
CONIUGI soli quarantacinquenni cercasi portineria custodia villa. Telefonare 85-548.
CONIUGI soli quarantacinquenni cercasi, offresi per custodi casa signorile, o villa possibilmente collezione olivi, frutti; allevamento animali da cortile. Telefonare 777-390 ore 14-16. 80745
CUOCO offresi allergo ristorante, ottima referenze, disposto trasferirsi. Scrivere cassetta 15 L, SPI, Genova. 15361
CUOCO offresi posto fisso o stagione invernale, primarie. Scrivere cassetta 4029 SPI, Torino. L3353
CUOCO ristorante stagione offresi riviera ligure documenti, prova, ancora prossima, Barbero, Stazza 9, Torino, tel. 687-539.
CUOCO [illegible] lunga pratica offresi alberghi, casa privata città, Belvedere, Telefonare 272-660. 13267
DICIANNOVENNE buona referenze cerca posto fattorino o garzone. Telef. 698-081.
DICIANNOVENNE, diploma media, referenziata, libera subito, offresi fattorino o commesso. Scrivere via Balbo-riano 60, Moncalieri. 14370
DICIANNOVENNE media specializ. offresi fattorino. Scrivere cassetta 4030, SPI, Torino. L4360
DICIASSETTENNE volenterosa, sveglia, corrispondesi ovunque negozi o bar. Telefonare 662-222. L4348
DICIOTTENNE aiutante fruttiera offresi. Telefonare 750-427. 81729
DIPLOMATA 22enne, offresi carriera. Scrivere cassetta 9285, SPI, Torino.
DISTINTA media età offresi assistenza anziani, Precisissima, referenziata, Telefonare 777-437. L2425
DISTINTISSIMA indipendente, persona fiducia, referenze, offresi vice-madre, assistenza, governante albergo o casa persona sola. Attissima cucina guarnizioni per Genova o riviera. Scrivere Camilla 124 R, SPI, Milano. 15217
DOMESTICO offresi 2° persona 36enne, referenziato offresi, Venturini, Di Nanni 56
DONNA offresi tuttofare piccola famiglia o persona sola Scrivere cassetta 3035, SPI, Torino M9091
ELETTRICISTA installatore offresi serio ditta. Telefonare 283-815. Grazie anzi.
ER-cambusiere 25enne celibe corrispondesi posto bilancia, fattorino, corrispondenza buono scrivere. Eventualmente cambusiere. Scrivere cassetta 6206, SPI, Torino.
ER-cestellerista pubblica sicurezza offresi guardiano, assistenza terzo. Telef. 873-490.
GEOMETRA, ventenne corrispondesi impresa edili, studi, aziende. Preferibile lavoro presso Pisa, Borgo 4, Torino.

(Continua a pag. 11)

Mobili VASTO ASSORTIMENTO UNVRAL GARIBALDI 26

Anno XI Numero 262 STAMPA SERA Martedì 5 - Mercoledì 6 Novembre 1957

ULTIME NOTIZIE

A Montecitorio con una solenne cerimonia inaugurale

Gronchi apre i lavori dell'assemblea della CECA

I deputati del "Parlamentino europeo,, suddivisi in tre gruppi - In discussione, tra i problemi di maggiore rilievo, quello della sicurezza delle miniere, di sempre tragica attualità per gli italiani dal giorno del disastro di Marcinelle

Roma, martedì sera.

A mezzogiorno e un quarto di oggi Giovanni Gronchi è rientrato nuovamente nell'aula di Montecitorio, nella quale non mette più piede da due anni e mezzo, da quando cioè fu eletto presidente della Repubblica e vi lesse quel «messaggio» presidenziale su cui si può dire ancora si discute. Vi è entrato stavolta dal portone principale di Montecitorio (l'altra volta vi entrò dalla parte nuova del palazzo, su Piazza del Parlamento, perché stavano facendo infezioni di cemento armato al salone della Lupa) fra il luccichio di corazzieri e lo scalpiccio di cavalli, che è sempre uno spettacolo da vedere. Ha ripreso posto Gronchi sulla sedia da cui per sette anni diresse i lavori parlamentari; alla sua sinistra erano il presidente dell'Assemblea della CECA, il tedesco Furler, Meravigna e Zoli, e alla sua destra Leone e il presidente della Corte Costituzionale Azzariti: «quattro presidenti» italiani, più un quinto presidente, quello dell'Europa unita nella Comunità carbo-siderurgica, che è il primo nucleo dell'unità europea sul piano economico, nucleo al quale si è ora aggiunto un altro grande organismo, quel Mercato comune europeo che presto allargherà i confini della CECA e anzi si sostituirà per molti aspetti a questa Comunità.

Stanno, infatti, per scadere i primi cinque anni della Comunità del carbone e dell'acciaio e dal primo maggio del 1958 la Comunità entrerà in pieno vigore; ma anche questa assemblea che oggi si riunisce a Roma in seduta straordinaria, sarà assorbita da quella più vasta e più autorevole del Mercato comune e presto (quando la cosiddetta «Piccola Europa» sarà anche essa un fatto compiuto non soltanto sulla carta e nei trattati, ma una unità viva e operante) i delegati che la compongono non saranno, come ora, eletti con suffragio di secondo grado, ma direttamente dai popoli. E costituiranno così veramente la più alta espressione di una unione che sempre più si va facendo strada nel sentimento ma anche nella vita stessa dei popoli europei.

Già da ieri Montecitorio costituisce un bell'esempio di quel che può costituire l'Europa di domani. Per una settimana, infatti, il gran palazzo, così tradizionalmente geloso delle sue prerogative, è stato ceduto alla Comunità europea. Leone è da ieri ospite di Furler. Può sembrare soltanto una questione di precedenza o di protocollo ed è, invece, a ben pensarci, lo spirito nuovo che anima e affratella i parlamentari europei.

Prima della cerimonia ufficiale di apertura dei lavori, alla quale si è accennato all'inizio, il decano dell'assemblea, che è il senatore italiano Ruggiero Pico, ha presieduto i lavori per il rinnovo delle cariche. Il bureau della presidenza, secondo gli accordi, è rimasto invariato: alla presidenza è rimasto il tedesco Furler e gli attuali vice presidenti (l'italiano Battista, il francese Van Ruller, il belga Metz e il lussemburghese Fehrmann); l'unica sostituzione riguarda l'Olanda, che ha designato Rip (in sostituzione di Vissenbosse).

Ieri, si erano riuniti i vari gruppi politici. In omaggio alla supernazionalità dei delegati, i gruppi non si riuniscono per nazionalità, ma soltanto per il loro credo politico; così i sette delegati democristiani sedevano accanto ai loro colleghi francesi e tedeschi e belgi; il socialdemocratico Simonini italiano con i suoi colleghi della SFIO; mentre Martino fa parte del gruppetto di quindici delegati, detto «liberale e misto» perché raggruppa anche altri delegati affini, quali il repubblicano Amadeo. Solo due delegati, fra cui il monarchico italiano Cantalupo non fanno parte di alcun gruppo. Anche le commissioni hanno svolto un buon lavoro; ma, a partire da questo pomeriggio, hanno inizio le sedute vere e proprie, nelle quali si discuterà, innanzi tutto, della sicurezza nelle miniere, un argomento che interessa molto da vicino noi italiani: non si dimenticherà il disastro di Marcinelle, che ricorrerà molte volte questo pomeriggio nelle discussioni di Montecitorio.

Ieri sera si è riunita anche la delegazione italiana sotto la presidenza del ministro Pella, che già fu presidente dell'Assemblea comune. Accanto al vice-presidente, il repubblicano Amadeo, è stato chiamato il liberale Martino a ricoprire la stessa carica. I delegati italiani hanno voluto così rendere omaggio ai tre partiti che, attraverso i loro uomini più rappresentativi, da De Gasperi, a Einaudi e a Sforza, hanno sempre perseguito quell'unità europea di cui oggi si intravvede la pallida aurora.

Pallecchia

Elisabetta annunzia una sensazionale riforma

Elezioni di Lords a vita Anche le donne tra i Pari

Nel discorso della Corona, pronunciato stamane al Parlamento, la sovrana espone le linee dell'innovazione che i rappresentanti saranno chiamati ad approvare - Esaltata la solidarietà del mondo libero - Un accenno agli "Sputnik,,

LONDRA, martedì sera.

La regina Elisabetta II ha aperto questa mattina una nuova sessione del Parlamento con un «messaggio di ferma amicizia e l'assicurazione di una comune fede» da parte dei popoli dal recentemente visitati nel nuovo mondo.

Seduta sul trono nell'aula della Camera dei Lords, la giovane sovrana ha ricordato nel suo discorso, preparato dai ministri, «la calorosa accoglienza ricevuta negli Stati Uniti e nel Canada». La sovrana ha poi promesso che il suo Governo farà di tutto per promuovere l'unità di sentimenti e di scopi fra tutti i popoli.

Quindi la regina ha fatto un accenno al lancio degli «Sputnik» da parte dell'Unione Sovietica. L'Inghilterra, ha detto, continuerà a cercare di conseguire un accordo internazionale per il disarmo «comprovabile che, in questo momento, il progresso compiuto dalla scienza verso l'ignoto dovrebbe suscitare le speranze e non i timori dell'umanità».

La Regina ha sottolineato con particolare calore la stretta associazione degli Stati Uniti, Inghilterra e Paesi democratici. Essa ha detto: «Sarà una preoccupazione costante del mio governo di promuovere questa unità di sentimenti e di scopi fra i popoli liberi, che può essere confermata dalla loro determinazione di difendere il diritto e quei valori su cui la nostra civiltà è fondata.

«Il mio governo — ha proseguito la regina — ha avuto recentemente discussioni a Washington col governo degli Stati Uniti, i cui risultati, esso ne è assolutamente convinto, permetteranno di avvicinarsi ancor più al conseguimento di questo obiettivo».

La regina ha creato una certa sorpresa tra i lords quando ha annunciato che nel corso di questa sessione verrà chiesto al Parlamento di approvare una legge che prevede la nomina di lords a vita, ma senza la possibilità di trasmettere il titolo ai discendenti, e questi lords, con pieno diritto di voto, potranno essere tanto uomini che donne. Le donne che da molti anni siedono alla Camera dei Comuni, fino ad oggi non hanno mai fatto parte della Camera Alta.

Trasmessa per radio la prima seduta del Soviet

MOSCA, martedì sera.

La sessione del Soviet Supremo dell'U.R.S.S. dedicata al 40° anniversario della grande Rivoluzione socialista d'ottobre, avrà luogo a Camere riunite il 6 novembre prossimo alle ore 19, (le 16 italiane) al Palazzo degli Sport a Lenjnki.

Radio Mosca ha reso noto che la fase della seduta inaugurale saranno, per la prima volta, trasmesse direttamente per radio.

Il Presidente cecoslovacco ricoverato in sanatorio

VIENNA, martedì sera.

Questa mattina radio Praga ha ripetuto il comunicato trasmesso ieri sera, secondo il quale il presidente Antonin Zatopecky, si trova «in condizioni soddisfacenti in un sanatorio di Praga in seguito ad un attacco improvviso che l'ha colpito ieri».

Zatopecky compirà 73 anni in dicembre. La natura del male che l'ha colpito non è stata comunicata, ma è noto che sono due anni che soffre di mal di cuore e di disturbi circolatori.

Notevole risveglio della attività del sole

Firenze, martedì sera.

Gli apparati elettronici del radiotelescopio dell'Osservatorio di Arcetri hanno registrato dalle 13 alle 14,20 di ieri un notevole risveglio dell'attività solare.

Le puntine scriventi del radio telescopio che, come è noto, imprimono sopra un'apposita zona di carta i segnali della radio-onde emesse dal sole, sembravano come impazzite.

Al gran gala londinese per un nuovo film musicale

La Loren in una castigatissima toilette presentata alla regina d'Inghilterra

Sophia era accompagnata da William Holden - Deluse le speranze di coloro che speravano in uno scontro diretto con la Mansfield - Le due attrici sono riuscite ad evitarsi con diplomazia - Un momento di terrore mentre la "bionda esplosiva,, si inchina ad Elisabetta: l'abito attillato di Jayne è stato sul punto di scucirsi

Nostro servizio particolare

Londra, martedì sera.

La provocazione costante di Sophia Loren e di Jayne Mansfield, al «gran gala» di ieri sera per la presentazione alla Regina Elisabetta di un nuovo film musicale Les girls, sembra essere stata quella di non incrociare la propria strada. E per la verità lo sfarfallio delle attrici del firmamento cinematografico mondiale sono riuscite ad evitarsi.

Sophia Loren è stata anche abilissima nello sfuggire all'assedio dei giornalisti, evitando dichiarazioni forse impegnative, mentre Jayne Mansfield che è desiderosa in cerca di una vasta pubblicità non ha saputo seguire le orme. Quando le è stato chiesto cosa pensa della Loren, Jayne ha sfoderato un sorriso fotografico e ha esclamato con enfasi: «E' una brava e bella attrice».

Con questa frasettina, per nulla originale, si è conclusa il deludente scontro delle due maggiorate più in vista oggi a Hollywood. Le centinaia di persone che avevano sfidato una pioggia intensa per vedere sono rimaste ugualmente soddisfatte. Sophia Loren infatti è giunta al teatro del West End, dove si svolgeva la proiezione del film interpretato da Gene Kelly, Kay Kendall e Mitzi Gaynor, in compagnia di un altro beniamino del pubblici internazionali, William Holden.

La affascinante attrice italiana indossava un abito ricamatissimo, ordinato per l'occasione, ma castigato e ampio, il che le ha permesso di ottenere un punto di vantaggio sulla sua rivale, in occasione dell'inchino dinanzi alla Regina Elisabetta, che era giunta puntualissima al fianco del principe Filippo in una elegantissima toilette bianca avvolta in una cappa d'ermellino.

Jayne Mansfield si era fatta fare invece un abito attillato, che sembrava dovesse spaccarsi in due pezzi da un momento all'altro. Tutto è andato bene fino al momento dell'inchino, quando Jayne ha fatto una smorfia di terrore, che ha lasciato per un istante senza fiato tutti gli spettatori. «Davvero non pensavo — ha dichiarato poi — che fosse tanto stretto. Già prima di uscire ero stata costretta a farlo appuntare perché minacciava di rompersi. Non mi capiterà più una seconda volta, ma per un momento ho creduto di restare svestita dinanzi alla Regina. Sapete, è la prima volta che vengo presentata a lei, e ve confesso che sono ancora molto eccitata».

«La Regina mi ha ringraziato per il mio saluto — le ho detto che è molto bella — e mi ha detto che pensava la stessa cosa di me». Jayne parlava con sicurezza, dopo l'imbarazzo e la eccitazione di cui era rimasta preda durante la cerimonia della presentazione. «E' stato quello il primo complimento che le abbia ricevuto da una donna in vita mia. La Regina è la persona più cara e bella che ho incontrato. Mi piacciono i suoi occhi, i suoi denti, i miei diamanti (Elisabetta portava una tiara di diamanti che le incorniciavano i capelli). Era eccitata al punto di aver perso la frase, certamente carina, rivoltami dal principe Filippo. Tutti i miei sguardi erano per la Regina».

Elisabetta è stata, come al solito, cortese e cordiale con tutti. A Sophia Loren ha ricordato che si erano già incontrate in occasione del Festival del film italiano tenutosi a Londra.

Fra le altre attrici presenti, oltre alle protagoniste di Les girls, vi erano Dorothy Tutin, Heater Sears, Yvonne Mitchell e Anne Heywood.

Tra i giovanissimi spettatori un successo grandioso ha avuto Tommy Steele, l'idolo dei fanatici di rock and roll. Per ben quarantacinque minuti, essi hanno gridato «vogliamo Tommy, vogliamo Tommy», accentuando le loro acclamazioni ad ogni arrivo di attori e attrici. Quando finalmente il cantante è arrivato, al braccio della madre, ed ha salutato la folla, i giovanissimi lo hanno accolto con uno scroscio di applausi e con la richiesta di una canzone. Tommy non ha trovato nulla di meglio che infilarsi nell'atrio del teatro dove si è trovato al riparo dall'assedio dei suoi ammiratori.

Nick Regent

La regina Elisabetta sorride a Sophia Loren durante la presentazione di ieri sera a Londra. Accanto a Sophia è l'attore William Holden. (Telefoto a «Stampa Sera»)

Un furto nell'automobile del sottosegretario Piola

Acqui, martedì sera.

Un furto è stato perpetrato nella tarda serata di ieri ai danni del Sottosegretario alle Finanze, sen. Piola. Dall'auto del parlamentare, ferma lì presso della villa dello stesso on. Piola, un ladro dopo aver forzato la portiera, ha asportato una stola di visone di proprietà della consorte del Sottosegretario e una borsa contenente documenti e un libretto di assegni in bianco.

I carabinieri della Squadra di polizia giudiziaria hanno fermato nella notte un individuo che era stato scorto aggirarsi nei pressi della macchina. Sul fermato, tale Marcello Rota di 54 anni, gravano forti sospetti malgrado egli neghi ogni addebito.

Rinviene il marito in stato comatoso

Biella, martedì sera.

Il quarantaduenne Marino Giardino, residente a Trivero, stanotte è stato trovato in stato comatoso nel suo letto dalla moglie. Sul comodino in donna notava una boccetta di sonnifero quasi vuota e, intuendo quel che era accaduto, faceva trasportare immediatamente il marito all'ospedale ove i medici gli hanno riscontrato una grave forma di intossicazione e ne hanno ordinato il ricovero con prognosi riservatissima.

Il Giardino era da tempo malato di esaurimento nervoso e per essere sicuro di prendere sonno aveva triplicato la dose di sonnifero prescritta dal medico. Le sue condizioni permangono molto gravi.

UN MOTOCICLISTA A BORGOSESIA

In piena velocità si scontra con un carro

E' in gravi condizioni all'ospedale: forse perderà una gamba - Morto sul colpo il carrettiere, caduto dal veicolo in seguito all'urto e alla folle fuga del cavallo

Borgosesia, martedì sera.

(p. d. t.). Una disgrazia stradale è avvenuta stanotte nei pressi di Borgosesia ed ha avuto il triste bilancio d'un morto, l'operaio Annibale Bosonetto di 54 anni, residente a Cravo di Borgosesia, e un ferito grave, Pier Luigi Zaninetti di 25 anni, residente in frazione Foresto.

Erano circa le 5,30 allorché il quarantenne Pierino Epis, proprietario di un caffè sito lungo la strada che da Borgosesia conduce a Varallo, poco prima della frazione Isolella, udiva delle grida strazianti. Poco dopo, allorché alzatosi dal letto accorreva sulla strada, trovava sull'asfalto, accanto alla motocicletta, lo Zaninetti che, oltre a una ferita al capo, aveva la gamba destra stranciata.

Resosi conto della gravità delle condizioni del ferito, l'esercente si affrettava a tirar fuori dal garage la propria auto per trasportare lo Zaninetti all'ospedale di Borgosesia. In quel momento sopraggiungeva un camion e l'autista riferiva di avere incrociato, duecento metri prima, un carro agricolo senza conducente e con il cavallo imbizzarrito lanciato al galoppo.

Mentre l'Epis trasportava all'ospedale il ferito, rinveniva a sessanta metri dal punto in cui aveva raccolto il motociclista, il cadavere del carrettiere, che giaceva fuori strada, in un piccolo fossato, con il capo contro una grossa pietra.

L'incidente poteva così essere ricostruito. Il motociclista, proveniente da Borgosesia, viaggiando con il capo abbassato a causa della pioggia, non aveva scorto il carro che procedeva nel medesimo senso, ed era andato a sbattervi contro con estrema violenza.

Il cavallo, in seguito all'urto, si imbizzarriva e iniziava un galoppo sfrenato e, dopo aver abbattuto a terra il Bosonetto, che tentava di fermarlo, proseguiva la sua folle corsa per circa un chilometro; infine doveva arrestarsi a causa della rottura di una stanga del carro.

Il Bosonetto, cadendo, batteva il capo contro una grossa pietra e rimaneva ucciso sul colpo. Egli stava recandosi al lavoro essendo addetto alla pulitura di condotti di scarico delle acque. Lo Zaninetti è ora ricoverato in grave stato al nostro ospedale. I medici, che si mantengono riservati la prognosi, temono che dovranno amputargli l'arto.

Giovane trovata morta nel gabinetto da bagno

Milano, martedì sera.

Una ragazza è stata trovata morta nella camera da bagno nell'appartamento di una parente della quale era ospite a Milano da diversi mesi.

Si tratta di Alba Bonetti di 27 anni, da Castelfiorentino, occupata come sarta presso un'azienda di via Nino Bixio e abitante presso una zia in via Kramer 22. La giovane, completamente nuda, giaceva sulla stuoia dopo che aveva già fatto il bagno. Sono in corso indagini per accertare le cause della morte.

Grave accusa contro un professore dell'Università di Roma

La moglie di un medico uccisa per sperimentare una nuova terapia?

"Venga da me e le garantisco la guarigione in 15 giorni; ho scoperto una cura particolare,, - Così disse l'illustre clinico alla signora che soffriva di artrite reumatica - Lei andò e il professore le fece una iniezione endovenosa Cinque ore dopo la paziente aveva la febbre a 40, due giorni dopo era morta - Il terribile sospetto del marito Respinte dal querelante le conclusioni dei medici legali, il magistrato chiama a pronunciarsi il patologo prof. Puntoni

Nostro servizio particolare

Roma, martedì sera.

Lea Grossi, moglie di uno specialista in malattie polmonari e funzionario dell'ufficio d'igiene, è morta perché le fu praticata una nuova terapia non ancora autorizzata? E' quello che dovrà dire il magistrato, al quale si è rivolto il vedovo della signora, dott. Enzo Winkler, accusando copiosamente il suo collega, un illustre clinico e professore all'università di Roma, al quale affidò la moglie in cura.

E' una storia che risale all'ottobre dell'anno scorso e sembra destinata a non concludersi tanto rapidamente. Dopo una prima perizia medico-legale, che ha dato risultati favorevoli per il professore posto sotto accusa, il sostituto Procuratore della Repubblica dott. Coi, al quale è stato affidato l'esame di un caso così particolarmente delicato, ha ritenuto opportuno chiedere il parere di un altro illustre medico patologo, e si è rivolto al prof. Vittorio Puntoni.

La signora Lea Grossi soffriva di una dolorosa forma di artrite d'origine reumatica assolutamente inguaribile, ma che una nuova determinata terapia organica, cosa ebbero a dire tutti i professori che videro l'ammalata, da Lucchesini, a Fabris, a Frugoni, benché il primo ottobre dell'anno scorso la signora Lea Grossi condusse al capezzale del padre un illustre clinico e le venne spontaneo chiedergli se conoscesse una cura per liberarla dal male di cui era sofferente. «Venga da me — le disse il professore — ed io le garantisco la guarigione in quindici giorni. Ho trovato una particolare terapia».

Dieci giorni dopo la signora entrava in clinica.

Da quel momento la vicenda ha assunto un ritmo tanto affrettato da divenire difficile ricostruirla nei suoi dettagli. Mentre il marito, il dott. Winkler, era ancora occupato nelle operazioni che regolano l'entrata dei pazienti nella clinica, il professore praticò una iniezione endovenosa di dieci centimetri cubici alla signora Grossi, senza spiegare di che cosa si trattasse. Cinque ore dopo la signora aveva la febbre a quaranta gradi (e nessuno se ne meravigliò, perché sembra che questa fosse la conseguenza immediata della terapia studiata dal professore, il quale, però, nel frattempo era dovuto partire per un consulto); ventiquattro ore dopo era in condizioni allarmanti; quarantotto ore dopo moriva, senza che nessuno avesse potuto fare qualcosa per lei.

Il vice capo reparto della clinica aveva diagnosticato: «Si tratta di una epatite tossica e non esiste alcun rimedio».

Quando il professore rientrò a Roma si precipitò dal dott. Winkler, per giustificare la sua assenza e per spiegargli di non avere alcuna responsabilità per quanto era accaduto.

Ma il dott. Winkler non rimase soddisfatto di questi chiarimenti. Aveva un sospetto terribile: che sua moglie fosse servita come cavia per un esperimento. Come togliersi di dosso questo dubbio atroce? Alla fine si rivolse alla Procura della Repubblica perché indagasse su questa morte misteriosa. «Mia moglie stava benissimo — sostenne dinanzi al magistrato — quando entrò in clinica, tranne che quella forma artritica assolutamente non pericolosa. Perché è morta, non appena le è stata praticata quella iniezione?»

A lungo hanno studiato i due medici legali, Cesare Gerin e Giorgio Carella, sul cadavere della sventurata signora, per risolvere l'enigma di questa improvvisa morte. Le loro conclusioni hanno fatto trarre un sospiro di sollievo al professore che ha sempre negato, in verità, di aver praticato alla signora Winkler una nuova terapia ed ha sempre sostenuto, invece, di avere iniettato, per endovena, esclusivamente del plasma. «La epatite tossica di cui è stata vittima la Grossi — hanno spiegato i due medici legali — è stata determinata da elementi piro-geni che hanno inquinato il plasma trasfuso con quella iniezione, elementi che sono resistenti a qualsiasi sterilizzazione, per cui quando si è verificato non può essere imputabile, né per negligenza né per colpa, al professore che curò la signora».

Ma il dottor Winkler non si è dato per vinto, ed ha chiesto, ottenendolo, che sia chiamato a pronunciarsi sull'argomento un clinico patologo di chiara fama. Ed il magistrato si è rivolto al prof. Vittorio Puntoni, di cui si aspetta il parere.

g. g.

SECONDO GLI SCIENZIATI SOVIETICI

Il ricupero del «cane volante»

(Segue dalla 1ª pagina)

notatore. Un altro scienziato, confermando l'opinione già manifestata negli ambienti scientifici occidentali, ha detto che lo «Sputnik II» non ha la forma sferica dei predecessori, ma bensì una forma «allungata».

Egli ha aggiunto che l'animale che sta viaggiando attualmente attraverso lo spazio potrà anche vivere nelle condizioni in cui si trova una decina di giorni. Quando gli è stato chiesto se la rotazione del satellite attorno al proprio asse possa influenzare i processi vitali, lo scienziato ha risposto: «No». Specialmente nei primi dieci giorni, e cioè fino a quando l'animale rimarrà in vita, il movimento di rotazione conserverà un valore quasi insignificante e pertanto non avrà conseguenze sulle funzioni biologiche e fisiologiche di un organismo vivente per il quale, a quella quota, le nozioni di «alto» e «basso» non hanno più alcun valore.

Henry Shapiro

Il missile per la Luna preparato a Leningrado?

Mosca, martedì sera.

Il professor Varavarov, presidente della sezione astronautica dell'aviazione russa, interrogato sulla possibilità di raggiungere assai presto la Luna, ha dichiarato: «Il tratto più difficile del percorso, contrariamente a ciò che un profano potrebbe supporre, sarà il primo. Il missile dovrà aprirsi il varco tra gli strati compatti dell'atmosfera terrestre, sviluppando grandiose velocità. E' verosimile che in questa prima tappa ci tocchi sostituire diversi motori, scegliendo per ogni tratto i più vantaggiosi dal punto di vista del rendimento.

«Il missile, che sarà dotato di grandi ali per la stabilità del volo, penetrerà nella ionosfera dopo che i turboreattori avranno esaurito la loro funzione. Con il superamento della barriera del suono, le parti esterne del missile destinate a fendere l'aria, si affloreranno e, le parti non più necessarie al sganceranno, mentre altri motori imprimeranno al missile la velocità voluta».

I lavori per il viaggio di un missile verso la Luna sono diretti dall'Istituto di astronomia teorica dell'Accademia delle Scienze dell'URSS, che ha sede a Leningrado, nell'isola Vassiliev.ky.

Per la morte del marito risarcita con 62 milioni

New York, martedì sera.

La vedova di un operaio, morto mentre stava scavando un fosso, ha ottenuto 100 mila dollari (oltre 62 milioni di lire) a titolo di risarcimento.

La signora Concetta Alesi, madre di una bimba di 3 anni, aveva citato per danni la società Edison, per la morte di suo marito, Ignazio di 33 anni, avvenuta nel 1953 mentre stava scavando il terreno con un martello meccanico. A un certo momento l'arnese urtò contro un cavo sotterraneo ad alta tensione provocando la morte istantanea dell'operaio.

Nella causa promossa dalla vedova si accusava la «Edison», proprietaria del cavo, quale responsabile della morte dell'operaio.

La Corte suprema ha dato ragione alla signora Alesi.

Il ricupero del «cane volante»

Mosca, martedì sera.

Il professor Varavarov, presidente della sezione astronautica dell'aviazione russa, interrogato sulla possibilità di raggiungere assai presto la Luna, ha dichiarato: «Il tratto più difficile del percorso, contrariamente a ciò che un profano potrebbe supporre, sarà il primo. Il missile dovrà aprirsi il varco tra gli strati compatti dell'atmosfera terrestre, sviluppando grandiose velocità. E' verosimile che in questa prima tappa ci tocchi sostituire diversi motori, scegliendo per ogni tratto i più vantaggiosi dal punto di vista del rendimento.

«Il missile, che sarà dotato di grandi ali per la stabilità del volo, penetrerà nella ionosfera dopo che i turboreattori avranno esaurito la loro funzione. Con il superamento della barriera del suono, le parti esterne del missile destinate a fendere l'aria, si affloreranno e, le parti non più necessarie si sganceranno, mentre altri motori imprimeranno al missile la velocità voluta».

I lavori per il viaggio di un missile verso la Luna sono diretti dall'Istituto di astronomia teorica dell'Accademia delle Scienze dell'URSS, che ha sede a Leningrado, nell'isola Vassiliev.ky.

La salma di Di Vittorio trasportata a Roma

Difficoltà per la nomina del nuovo segretario della C.G.I.L.: è probabile una direzione collegiale

Roma, martedì sera.

La salma di Giuseppe Di Vittorio partirà stamane da Milano giunge stasera alla sede della CGIL al corso d'Italia, dove al piano terreno è stata preparata la camera ardente. Nel pomeriggio di domani si svolgeranno in forma solenne i funerali, e quindi il feretro sarà fatto proseguire per Cerignola: il sindaco del Comune d'origine di Di Vittorio ha chiesto che le spoglie mortali del socialista riposassero nella terra natia. Quella Giunta comunale ha già approntato il terreno per l'erezione di un monumento.

Il cordoglio per la morte del segretario della CGIL è stato veramente unanime: amici ed avversari hanno telegrafato le loro condoglianze. Gronchi stesso ha voluto ricordare lo «sforzo comune» che insieme fecero «per la ricostruzione nazionale».

Pastore e Vigilanesi hanno avuto nobili espressioni di rimpianto per il vecchio compagno di lotta. Lizzadri e Santi, che ieri partivano subito per Milano, stasera saranno a Roma con la salma.

Nel mentre, complesso appare il problema della successione: i due segretari socialisti della C.G.I.L. (un orano, oltre a Di Vittorio, altri due segretari comunisti Fossi e Lami) non hanno voluto fare dichiarazioni di sorta limitandosi ad osservare che senza dubbio la ricostituzione è difficile. Ed infatti molte difficoltà s'incontreranno in seno alla direzione della C.G.I.L. per la nomina del nuovo segretario generale della Confederazione. Esse saranno di duplice ordine e incontreranno sia i rapporti interni del P.C.I., sia quelli fra comunisti e socialisti. Si faceva strada l'idea di una segreteria collegiale, affidata agli attuali quattro segretari, ai quali si potrebbe aggiungere un altro segretario comunista per rispettare il rapporto delle forze.

I comunisti, naturalmente, prima di aderire a una simile proposta, attendono il ritorno di Togliatti. Può darsi che si accarezzi a un ripiego siffatto, per ovviare una frattura sempre più grave coi socialisti. Fra i sindacalisti comunisti che potrebbero succedere a Di Vittorio vi sono soltanto nomi di esponenti molto lgi al volere della Bottegha Oscura, che manderebbero quasi certamente all'aria quell'equilibrio e quella parvenza di autonomia che Di Vittorio, sia pure in contrasto coi suoi, era alla meno peggio riuscito a mantenere. In verità, i socialisti, con il loro recente atteggiamento, stanno in qualche modo avvicinandosi a quella politica frontista tanto cara a Togliatti, ma è difficile che le Botteghe Oscure, vogliano, sull'orlo di questo ritorno del PSI alle origini, sacrificare la grossa pedina della Confederazione del Lavoro, che esse hanno sempre sfruttato su un piano decisamente politico.

p. a. p.

Nel pomeriggio di domani

Si riunisce il comitato d'intesa fra gli insegnanti

Roma, martedì sera.

Domani alle ore 17 si riunisce il direttivo del Comitato d'intesa della scuola per esaminare l'attuale situazione degli insegnanti. Una decisione in merito verrà presa dopo che i rappresentanti delle organizzazioni aderenti al comitato avranno riferito sulla base delle deliberazioni adottate dai propri organismi.

GIULIO DE BENEDETTI
DIRETTORE RESPONSABILE

PUBBLICITA' ECONOMICA (Via S. Teresa N. 7)

14 DOMANDE LAVORO L. 60 p.p.

(Continua da pag. 6)

FATTORINO 18enne robusto cercherebbe 3-4 ore lavoro giornaliere. Telef. 270-588

FIDATISSIMA 45enne, offresi mattino aiuto casa, zona Crocetta. Tel. 363-310.

GIOVANE bene offresi qualsiasi lavoro. Telefonare subito 370-312. M0318

GIOVANE stiratrice offresi sua Stiratrici, 6. Rin. Scrivere casella 4071 SPI, Torino.

GIOVANE volenterosa 17enne meccanico motorista patente II e III tappa apprendista premio subito, Tel. 896-306, Torino.

GIOVANE 26enne sola pratica studio medico offresi. Specialità Lisa, via Sonnino 14, Torino. L2685

INFERMIERA quarantenne con diploma pratica istituti offresi malati, studio medico. Scrivere casella 6181, SPI Torino.

INSAGLIATORE bene offresi mezza giornata. Telef. 260-487. L3454

INVALIDO lavoro offresi falegname tecnico. Scrivere casella 6189, SPI, Torino.

LAVORANTE sarta in casa offresi. Telefonare 261-956 dalle 13, alle 17.

MECCANICO esperto Diesel assunto patenti II III conoscenza spagnolo inglese. Massimo, Rivara 14. G9823

MECCANICO falegname offresi per lavori manutenzione. Scrivere casella 6188, SPI, Torino. M0306

MILITARE sarto 20 anni impiego ricuperabile meccanico o altro lavoro sempre professionali. Telefonare 382-575.

MONTATORE meccanico aggiustatore 3-4 offresi subito. Scrivere casella 2052, SPI Torino. M0304

OFFRESI lavoratore mezza giornata, guardarobiera. Telefonare 378-781.

OFFRESI 47enne sobrio custodia bambini anche a ore, referenze. Scrivere casella 3099, SPI, Torino. M0727

PANETTIERE, pratico anche pane campagna, 45anni, disponibile subito offresi ottimo. Formati, presso trattoria Gazzetta, Unione Sovietica 263. M0809

PENSIONATO offresi massimo di fiducia ottime referenze. Telef. mattino 763-963.

PETTINATRICE cedibilissima sua offresi. Telefonare 33-308. M1207

PICCOLA famiglia cerca portinaio. Scrivere Zanellato Lina, via Rocco 14, Torino. L3567

PIEMONTESE 40enne cerca posto fattore fittavolo o magazziniere con esperienza. Telefonare 734-177. M7711

PROVETTO autoriparatori in genere, meccanici, offresi subito. Telef. 351-018.

PROVETTO meccanico verniciatore auto riparazione, coppie. Dossi rappresentate, offresi sera ditta Ital. 50-541. 51181

QUARANTACINQUENNE istruttore 1ª (aggiustatore saldatore) occuperebbesi con mansione andreanotte piccola commissione. Scrivere casella 9068, SPI, Torino.

QUARANTAQUENNE cerca ora o giornata tuttofare persona sola. Scrivere casella 6121, SPI, Torino. 54240

QUARANTAQUENNE offresi compagnia signora sola lavori casalinghi. Scrivere casella 3063, SPI, Torino. M9870

QUARANTAQUATTRENNE istruttore ufficiali giornata dalle 8 alle 17. Scrivere casella 9023, SPI, Torino. M0143

QUARANTENNE istruttore offresi giornata ai no, Scrivere casella 6157, SPI, Torino. 54262

SARTO elettromeccanici impianti riparazioni installazione pratichissimo offresi. Telefonare 263-056. M1107

RETTIFICATORE interni esterni 1ª cat. lunga esperienza offresi. Scrivere Sbarcaccia, via Ora 7. M1103

SALDATORE gassogeno elettrosaldatore offresi presso Ditta. Inutile telefonare se non munito diploma. Telef. 21-725. G3649

SARTA offresi giornata presso famiglie. Scrivere casella 3064, SPI, Torino.

SEDICENNE offresi come parrucchiere. Telefonare 551-100. L3907

SERIA TUTTOFARE offresi tuttofare persona sola. Vanchiglia 41, Mazzola.

SIGNORA mezza età distinta offresi infermiera notturna, diurna. Scrivere casella 6183 SPI, Torino. 30464

SIGNORA occuperebbesi bambini, dama compagnia, ore giornaliere. Telef. 71-170.

SIGNORINA bella presenza cerca lavoro ufficio. Telef. 48-502 . 53121

SIGNORINA diplomata media offresi lavori di casa presso persona sola oppure coniugi. Scrivere casella 6141, SPI, Torino.

SIGNORINA occuperebbesi giornata casa persona sola o coniugi. Telef. 865-091.

SIGNORINA pratichissima lavorazione e confezione calze, cerca occupazione nel genere oppure commercio, Francesia, agenzia. Telefonare 596-580. L3275

SIGNORINA 25enne bella presenza offresi per qualsiasi decoroso lavoro. Scrivere casella 4052, SPI, Torino.

SIGNORINA 25enne bella presenza offresi per qualsiasi decoroso lavoro. Scrivere casella 6182 SPI, Torino, Tel. 862-233.

15 OFFERTE LAVORO L. 100 p.p.

A abile tuttofare cuciniere per coniugi lunga sistemazione. Presentarsi Dott. Sterghen 37. G0402

A esperta infermiera, referenziata, aperti con orari offresi 22.000. Tel. 774-678.

ARTIGIANI 16-18enne apprendista muratore, cementista. Telef. 53-442.

ASILI cuoco e domestico preferibilmente coniugi cerca famiglia dintorni Torino. Indicare referenze e posti occupati. Scrivere casella 3082, SPI, Torino.

ASILISSIMA compagna maghera vaschetta articoli sportivi assume presentarsi ore 8-9, 18-20, dott. Gilodi, Garibaldi 5.

ASILISSIMA istruttore cercasi. Telefonare 44-456. L4308

ASILISSIMI addetti caricatrici elastici disegnatrice tricotaggio maglieria, Qualifica minimale, insegnamento parallelo. Moderna attrezzatura, Istituto Cagnone, via Cagliero 7. 3073

AGGIUSTATORE meccanico macchine Scrivere casella 123 R, SPI, Milano. 15314

ARROTATORI macchine per importante fabbrica Scrivere casella 5294, SPI, Torino. L4023

ATTENTATORI montatori presa e assemblaggio cercasi. Scrivere casella 4045, SPI, Torino. L3413

ANZIANA signora sola cerca custodire casa campagna Canavese. Tel. 521-672.

APPRENDISTI soldatori elettrici bene istruiti assumiamo. Presentarsi via Capriglio 135. L4700

ASSUMESI donna massa età coniugata sola, mezza giornata, anche prima ripieghi. Presentarsi, via Postuma 12, Gazzera. 21021

ASSUMIAMO ora referenze elettricisti abili impianti luce e campanelli. Salon, via Cavour 8. G9354

AUTISTA cercasi 1ª categoria età 25-35 Reggimenti. Scrivere no 24. L2739

BAMBINAIA esperta ama famiglia due bambini 3 e 5 anni; massima retribuzione. Referenze richieste. Scrivere casella 9021, SPI, Torino. F9164

BAMBINAIA pratica, referenze, offresi per due bambini. Telefonare 882-003.

BAR cerca ragazzo apprendista 15-16enne. Franchi 121. Telefono 70-796.

CAMERIERA quarantenne sola distrovata servizio signorile cerca servizio referenze controllabili preferibilmente piemonte Telefonare 245 ore 8-11 Scrivere casella 3113, SPI, Torino.

CAPO conferma meccanica provetto, massimi guardiano, cerca importante industria. Scrivere distinguendo prezzo, posti occupati, casella 2960, SPI, Torino.

CERDANI abbigliamento maglierista per lavorazione, Telefonare 267-868.

CERCANSI apprendisti falegnami. Ditta Fiorani Sebastiano e figlio, via Talucchi 14. 31077

CERCANSI domestiche a domicilio esperte cappel per maestri tritare e smontare, Scrivere casella 3139, SPI, Torino.

CERCANSI fabbricari anche domiciliio. Telefonare 41-25, alle 17.

CERCANSI meccanici 2 anni pratica, Telefonare 263-956, Fiat 33, alle 17.

CERCANSI operai elettromeccanici offresi posto Ditta, inutile telefonare se non munito diploma. Telef. 21-725. G3649

CERCANSI giovinetti 13-14 anni commissioni pasticceria. Vanchiglia. Tel. 81-760.

CERCANSI lavoranti bonnets. Tel. 263-329.

CERCANSI lavoranti cravattai. Telefonare 590-720. M0140

CERCANSI manovali edili, parzialmente carriera. Esigesi referenze. Scrivere casella 3087, SPI, Torino. G9833

CERCANSI operaio specializzato riparazioni radiatori Telef. 282-667, Torino.

CERCASI persona parrucchiere per signora eventuale socio. Telef. 80-227.

CERCASI ragazza quattordici-quindicenne lavoro facile leggero pulito. Tel. 650-030.

CERCASI ragazza 16-17enne per negozio studio casa. Telef. 80-212. M4270

CERCASI ragazza tuttofare a ore. Scrivere casella 6152, SPI, Torino.

CERCASI ragazza 14-16enne per apprendista bobbinatrice. Scrivere casella 4036, SPI, Torino. L4309

CERCASI ragazza 17enne e apprendista qualificazione addetta lavoro impermeabili pulito, Tel. 274-619. 30679

CERCASI ragazza tuttofare 17enne per piccola famiglia. Telefonare ore pasti 72-202. M9962

CERCASI bottonista esperto in riparazioni e modifiche carrozzeria. Scrivere Giovanni, Castello Venaria 11, Piossasco.

CERCASI cameriera 18-20enne, alberghieri. Telefonare ore pasti 79-202.

CERCASI donna robusta per lavanderia bottiglie a mano. Telefonare 25-703 L4408

CERCASI donna via 40-60 anni per servizio. Tel. 381-183. G9878

CERCASI donna pratica bambini in gruppo. Presentarsi Rosen, corso Brescia 4 bis.

CERCASI fattorino massima 17enne. Telefonare 534-683 ore ufficio. L3544

CERCASI pedicure bicicletta, libero mattino, e Ars », Cesare Battisti 15.

CERCASI fresatore anche 2ª cat. Telefonare 292-865. 93984

CERCASI fascettista pratica montaggio, referenze, referenze. Telefonare 766-831. 31197

CERCASI giardiniere consegnato alla Precollocata. Scrivere casella 3012, SPI, Torino. M9801

CERCASI giovane 18-22enne volonteroso abile magazziniere possesso patente guida 3ª grado esenta servizio militare; specificare titoli studio, referenze, posti occupati, stato famiglia, curriculum vitae. Scrivere casella 3091, SPI, Torino.

CERCASI giovinetta 13-14 anni commissioni pasticceria. Vanchiglia, Tel. 81-760.

CERCASI lavorante bonnets. Tel. 263-329.

CERCASI lavorante cravattai. Telefonare 590-720. M0140

CERCASI manovale edile, parzialmente carriera. Esigesi referenze. Scrivere casella 3087, SPI, Torino. G9833

CERCASI operaio specializzato riparazioni radiatori Telef. 282-667, Torino.

CERCASI persona parrucchiere per signora eventuale socio. Telef. 80-227.

CERCASI ragazza quattordici-quindicenne lavoro facile leggero pulito. Tel. 650-030.

CERCASI ragazza 16-17enne per negozio studio casa. Telef. 80-212. M4270

CERCASI ragazza tuttofare a ore. Scrivere casella 6152, SPI, Torino.

CERCASI ragazza 14-16enne per apprendista bobbinatrice. Scrivere casella 4036, SPI, Torino. L4309

CERCASI ragazza 17enne e apprendista qualificazione addetta lavoro impermeabili pulito, Tel. 274-619. 30679

CERCASI ragazza tuttofare 17enne per piccola famiglia. Telefonare ore pasti 72-202. M9962

CERCASI battilastra esperto in riparazioni e modifiche carrozzeria. Scrivere Giovanni, Castello Venaria 11, Piossasco.

CERCASI cameriera 18-20enne, alberghieri. Telefonare ore pasti 79-202.

CERCASI donna robusta per lavanderia bottiglie a mano. Telefonare 25-703 L4408

CERCASI donna via 40-60 anni per servizio. Tel. 381-183. G9878

CERCASI donna pratica bambini in gruppo. Presentarsi Rosen, corso Brescia 4 bis.

CERCASI fattorino massima 17enne. Telefonare 534-683 ore ufficio. L3544

CERCASI pedicure bicicletta, libero mattino, e Ars », Cesare Battisti 15.

CERCASI fresatore anche 2ª cat. Telefonare 292-865. 93984

CERCASI fascettista pratica montaggio, referenze, referenze. Telefonare 766-831. 31197

CERCASI giardiniere consegnato alla Precollocata. Scrivere casella 3012, SPI, Torino. M9801

CERCASI giovane 18-22enne volonteroso abile magazziniere possesso patente guida 3ª grado esenta servizio militare; specificare titoli studio, referenze, posti occupati, stato famiglia, curriculum vitae. Scrivere casella 3091, SPI, Torino.

CERCASI giovinetta 13-14 anni commissioni pasticceria. Vanchiglia, Tel. 81-760.

CERCASI lavorante bonnets. Tel. 263-329.

CERCASI lavoranti